



แผนพัฒนาท้องถิ่น (พ.ศ.๒๕๖๑-๒๕๖๕)

องค์การบริหารส่วนตำบลวังไผ่

งานวิเคราะห์นโยบายและแผน
สำนักปลัด องค์การบริหารส่วนตำบลวังไผ่
โทร ๐๓๔-๕๑๐๗๘๑

คำนำ

แผนพัฒนาท้องถิ่น (พ.ศ. ๒๕๖๑-๒๕๖๕) เป็นแผนพัฒนาที่คณะกรรมการพัฒนาองค์การบริหารส่วนตำบลวังไผ่ และคณะกรรมการสนับสนุนการจัดทำแผนพัฒนาองค์การบริหารส่วนตำบลวังไผ่ จัดทำขึ้นโดยอาศัยอำนาจแห่ง ระเบียบกระทรวงมหาดไทยว่าด้วยการจัดทำแผนพัฒนาขององค์กรปกครองส่วนท้องถิ่น พ.ศ. ๒๕๔๘ และที่แก้ไขเพิ่มเติมถึง (ฉบับที่ ๓) พ.ศ. ๒๕๖๑ และหนังสือกระทรวงมหาดไทย ด่วนที่สุด ที่ มท ๐๘๑๐.๓/ว ๒๙๓๑ ลงวันที่ ๑๕ พฤษภาคม ๒๕๖๒ เรื่อง ชักซ้อมแนวทางการทบทวนแผนพัฒนาท้องถิ่น (พ.ศ. ๒๕๖๑-๒๕๖๕) ขององค์กรปกครองส่วนท้องถิ่น เป็นแนวทางในการจัดทำแผนพัฒนาท้องถิ่น (พ.ศ. ๒๕๖๑-๒๕๖๕) ซึ่งแผนพัฒนาท้องถิ่น (พ.ศ. ๒๕๖๑-๒๕๖๕) ขององค์การบริหารส่วนตำบลวังไผ่ เป็นแผนพัฒนาท้องถิ่นที่มีความสอดคล้องและเชื่อมโยงกับแผนยุทธศาสตร์ชาติ ๒๐, แผนพัฒนาเศรษฐกิจและสังคมแห่งชาติ ฉบับที่ ๑๒, แผนพัฒนาภาคกลาง, แผนพัฒนากลุ่มจังหวัดภาคกลางตอนล่าง ๒ แผนพัฒนาจังหวัดกาญจนบุรี และแผนพัฒนาองค์การบริหารส่วนท้องถิ่นในเขตจังหวัดกาญจนบุรี โดยเน้นการมีส่วนร่วมในการพัฒนาท้องถิ่นอย่างบูรณาการ จากประชาชนทุกภาคส่วน เปิดโอกาสให้ประชาชนในท้องถิ่น ร่วมกันแสดงความคิดเห็น ใช้หลักการ “ร่วมคิด ร่วมทำ ร่วมพัฒนาท้องถิ่น ” โดยยึดหลักประโยชน์ส่วนรวมของประชาชนเป็นที่ตั้ง มาวิเคราะห์และประมวลผล เพื่อกำหนดทิศทางการพัฒนาท้องถิ่น ซึ่งกำหนดเป็นวิสัยทัศน์ พันธกิจ ยุทธศาสตร์การพัฒนา เป้าประสงค์ กลยุทธ์ ขึ้น ให้สอดคล้องกับสภาพปัญหาและความต้องการของประชาชนเป็นหลัก นั้น คณะกรรมการพัฒนาองค์การบริหารส่วนตำบลวังไผ่ และคณะกรรมการสนับสนุนการจัดทำแผนพัฒนาองค์การบริหารส่วนตำบลวังไผ่ ได้จัดทำแผนพัฒนาท้องถิ่น (พ.ศ. ๒๕๖๑-๒๕๖๕) ขึ้นโดยทบทวน แนวทางตามยุทธศาสตร์การพัฒนา แนวทางพัฒนาด้านต่างๆ เพื่อเป็นกรอบแนวทางในการบริหารจัดการให้ บรรลุวัตถุประสงค์ เป็นไปอย่างมีประสิทธิภาพและเกิดประสิทธิผล นอกจากนี้ แผนพัฒนาท้องถิ่น (พ.ศ. ๒๕๖๑-๒๕๖๒) ขององค์การบริหารส่วนตำบลวังไผ่ ยังเป็นเครื่องมือหลักในการจัดทำงบประมาณรายจ่าย ประจำปีและนำไปสู่การปฏิบัติ เพื่อให้ประชาชนในเขตองค์การบริหารส่วนตำบลวังไผ่ มีคุณภาพชีวิตที่ดียิ่งขึ้น องค์การบริหารส่วนตำบลวังไผ่ หวังเป็นอย่างยิ่งว่าแผนพัฒนาท้องถิ่น (พ.ศ. ๒๕๖๑-๒๕๖๕) ขององค์การบริหารส่วนตำบลวังไผ่ เป็นเครื่องมือสำคัญ ในการบริหารงาน มีความประหยัดและเกิดความคุ้มค่า เป็นไปเพื่อประโยชน์สุขของประชาชนและท้องถิ่นอย่างสูงสุด และตอบสนองความต้องการของประชาชนอย่างแท้จริงต่อไป



องค์การบริหารส่วนตำบลวังไผ่
อำเภอห้วยกระเจา จังหวัดกาญจนบุรี

สารบัญ

เรื่อง	หน้า
ส่วนที่ ๑ สภาพทั่วไปและข้อมูลพื้นฐาน	
๑. ด้านกายภาพ	๑
๒. ด้านการเมือง/การปกครอง	๓
๓. ประชากร	๔
๔. สภาพทางสังคม	๖
๕. ระบบบริการพื้นฐาน	๗
๖. ระบบเศรษฐกิจ	๙
๗. ศาสนา ประเพณี วัฒนธรรม	๑๑
๘. ทรัพยากรธรรมชาติ	๑๑
๙. อื่นๆ	๑๒
ส่วนที่ ๒ ยุทธศาสตร์องค์กรปกครองส่วนท้องถิ่น	
๑. ความสัมพันธ์ระหว่างแผนพัฒนาระดับมหภาค	๑๖
๒. ยุทธศาสตร์ขององค์กรปกครองส่วนท้องถิ่น	๓๙
๓. การวิเคราะห์เพื่อพัฒนาท้องถิ่น	๔๓
ส่วนที่ ๓ การนำแผนพัฒนาท้องถิ่นไปสู่การปฏิบัติ	
๑. ยุทธศาสตร์การพัฒนาและแผนงาน	๕๓
๒. บัญชีโครงการพัฒนาท้องถิ่น	๕๔
ส่วนที่ ๔ การติดตามและประเมินผล	
๑. การติดตามและประเมินผลยุทธศาสตร์	๑๓๗
๒. การติดตามและประเมินผลโครงการ	๑๓๗
๓. สรุปผลการพัฒนาท้องถิ่นในภาพรวม	๑๓๗
๔. ข้อเสนอแนะในการจัดทำแผนพัฒนาท้องถิ่นในอนาคต	๑๓๘

ส่วนที่ ๑

สภาพทั่วไปและข้อมูลพื้นฐาน

๑. ด้านกายภาพ

๑.๑ ที่ตั้งของหมู่บ้านหรือชุมชนหรือตำบล

องค์การบริหารส่วนตำบลวังไผ่ เป็นองค์กรปกครองส่วนท้องถิ่น ตั้งอยู่เลขที่ ๑๐ หมู่ที่ ๒ ตำบลวังไผ่ อำเภอห้วยกระเจา จังหวัดกาญจนบุรี ตั้งอยู่ที่บริเวณที่สาธารณะประโยชน์บ้านวังมะค่า เนื้อที่ประมาณ ๑๐ ไร่ อยู่ทางทิศตะวันออกเฉียงเหนือของจังหวัดกาญจนบุรี และอยู่ห่างจากจังหวัดกาญจนบุรี ประมาณ ๖๕ กิโลเมตร และอยู่ห่างจากที่ว่าการอำเภอห้วยกระเจาประมาณ ๕ กิโลเมตร

อาณาเขตติดต่อกับหน่วยการปกครองท้องถิ่นอื่นๆ ดังต่อไปนี้

ทิศเหนือ	ติดกับ	อำเภอบ่อพลอยและอำเภอเลาขวัญ
ทิศใต้	ติดกับ	ตำบลห้วยกระเจาและตำบลดอนแสลบ
ทิศตะวันออก	ติดกับ	ตำบลสระลงเรือ
ทิศตะวันตก	ติดกับ	ตำบลห้วยกระเจา



๑.๒ ลักษณะภูมิประเทศ

ลักษณะภูมิประเทศโดยส่วนใหญ่เป็นที่ราบ เป็นดินร่วนปนทรายเหมาะแก่การทำไร่ทำนา ส่ำปะหลัง ไร่อ้อย ที่ลุ่มเหมาะแก่การทำนา และเลี้ยงสัตว์ ป่าเขา ไม่มีแหล่งน้ำตามธรรมชาติ พื้นที่ทางทิศตะวันตก มีลักษณะภูมิประเทศเป็นภูเขา และที่ราบสูงเชิงเขา ลักษณะภูมิประเทศเป็นที่ราบ ใช้เป็นที่ตั้งชุมชน และพื้นที่เกษตรกรรม

๑.๓ ลักษณะภูมิอากาศ

ลักษณะทางภูมิอากาศแบ่งออกได้ ๓ ฤดู (แบบมรสุม) คือ

- ฤดูร้อน ระหว่างเดือน กุมภาพันธ์ ถึง เดือน เมษายน อุณหภูมิเฉลี่ยประมาณ ๔๐ องศาเซลเซียส

- ฤดูฝน ระหว่างเดือน กรกฎาคม ถึงเดือน ตุลาคม อุณหภูมิเฉลี่ยประมาณ ๒๗ องศาเซลเซียส

- ฤดูหนาว ระหว่างเดือนพฤศจิกายน ถึงเดือนกุมภาพันธ์ อุณหภูมิเฉลี่ยประมาณ ๑๘ องศาเซลเซียส อุณหภูมิเฉลี่ยตลอดปีประมาณ ๓๐ องศาเซลเซียส ในฤดูร้อนมีอุณหภูมิสูงสุดประมาณ ๔๐ องศาเซลเซียส ฤดูหนาวต่ำสุดประมาณ ๑๐ องศาเซลเซียส

๑.๔ ลักษณะของดิน

มีเนื้อที่ทั้งหมดประมาณ ๑๒๘ ตารางกิโลเมตร หรือประมาณ ๘๐,๐๐๐ ไร่ พื้นที่ส่วนใหญ่เป็นที่ราบ พื้นดินส่วนใหญ่เป็นดินร่วนปนทรายเหมาะแก่การทำนาและเลี้ยงสัตว์

๑.๕ ลักษณะของแหล่งน้ำ

แหล่งน้ำที่สร้างขึ้นในตำบล

- ระบบประปา	จำนวน	๖	แห่ง
- ฝ่ายถาวร	จำนวน	๒	แห่ง
- ฝ่ายกึ่งถาวร	จำนวน	๑	แห่ง
- บ่อน้ำตื้น	จำนวน	๕	แห่ง
- บ่อบาดาล	จำนวน	๗	แห่ง
- สระน้ำสาธารณะ	จำนวน	๔๒	แห่ง
- สระน้ำ	จำนวน	๕๐	แห่ง
- อ่างเก็บน้ำ	จำนวน	๓	แห่ง

๒. ด้านการเมือง/การปกครอง

๒.๑ เขตการปกครอง

องค์การบริหารส่วนตำบลวังไผ่ แบ่งเขตการปกครองออกเป็น ๑๑ หมู่บ้าน ดังนี้

หมู่ที่	ชื่อหมู่บ้าน	ผู้นำหมู่บ้าน
๑	บ้านหนองมะเขือ	ผู้ใหญ่ภคพล สืบเรือง
๒	บ้านวังมะค่า	ผู้ใหญ่วิเชียร เชื้อดี
๓	บ้านนาตามิ่ง	กำนันสุมิตร เชื้อทอง
๔	บ้านวังไผ่	ผู้ใหญ่สมรรถ เชื้อทอง
๕	บ้านนาใหม่	ผู้ใหญ่สนาน ทับทิมใส
๖	บ้านหนองตายอด	ผู้ใหญ่ประกอบ พยัคฆวงศ์
๗	บ้านหนองมะสังข์	ผู้ใหญ่ทอง เชื้ออยู่
๘	บ้านอ่างหิน	ผู้ใหญ่โยชิตา เล่าทรัพย์
๙	บ้านบ่อทอง	ผู้ใหญ่อดุลย์ ใจชื่น
๑๐	บ้านหนองโก	ผู้ใหญ่สมหมาย กุมภาพันธ์
๑๑	บ้านวังสมบูรณ์	ผู้ใหญ่ประทีป ไคร์ครวญ

๒.๒ การเลือกตั้ง

หน่วยเลือกตั้ง จำนวน ๖ หน่วย

- (๑) หน่วยเลือกตั้งที่ ๑ อาคารอเนกประสงค์โรงเรียนบ้านวังไผ่
- (๒) หน่วยเลือกตั้งที่ ๒ อาคารเรียนที่ ๑ ของโรงเรียนบ้านวังไผ่
- (๓) หน่วยเลือกตั้งที่ ๓ อาคาร SML ประจำหมู่บ้านนาใหม่
- (๔) หน่วยเลือกตั้งที่ ๔ อาคารอเนกประสงค์ประจำหมู่บ้านอ่างหิน
- (๕) หน่วยเลือกตั้งที่ ๕ อาคารอเนกประสงค์บ้านวังสมบูรณ์
- (๖) หน่วยเลือกตั้งที่ ๖ อาคารอเนกประสงค์โรงเรียนบ้านหนองตายอด

๓. ประชากร

๓.๑ ข้อมูลเกี่ยวกับจำนวนประชากร

องค์การบริหารส่วนตำบลวังไผ่ มีประชากรทั้งสิ้น ๔,๕๗๖ คน แยกเป็นชาย ๒,๒๕๘ คน เป็นหญิง ๒,๓๑๘ คน และมีจำนวนครัวเรือน ๑,๕๙๐ ครัวเรือน ความหนาแน่นของประชากร ๓๕ คนต่อตารางกิโลเมตร ดังนี้

ตารางข้อมูลประชากร จำแนกตามเขตการปกครอง

หมู่ที่	ชื่อหมู่บ้าน	ประชากร		รวม	จำนวนครัวเรือน
		ชาย	หญิง		
๑	บ้านหนองมะเขือ	๑๙๒	๒๒๕	๔๑๗	๑๔๓
๒	บ้านวังมะค่า	๒๖๘	๒๙๑	๕๕๙	๑๗๗
๓	บ้านนาต้ามิ่ง	๑๖๒	๑๕๔	๓๑๖	๑๑๔
๔	บ้านวังไผ่	๑๗๙	๒๒๑	๔๐๐	๑๗๒
๕	บ้านนาใหม่	๓๐๑	๓๑๕	๖๑๖	๒๑๐
๖	บ้านหนองตายอด	๑๔๐	๑๓๖	๒๗๖	๑๒๐
๗	บ้านหนองมะสังข์	๒๑๐	๑๙๒	๔๐๒	๑๒๙
๘	บ้านอ่างหิน	๒๕๒	๒๖๓	๕๑๕	๑๘๘
๙	บ้านบ่อทอง	๒๔๔	๒๒๔	๔๖๘	๑๕๖
๑๐	บ้านหนองโก	๑๑๗	๑๒๐	๒๓๗	๗๓
๑๑	บ้านวังสมบูรณ	๑๙๓	๑๗๗	๓๗๐	๑๐๘
รวม		๒,๒๕๘	๒,๓๑๘	๔,๕๗๖	๑,๕๙๐

ที่มา : ข้อมูล จากสำนักงานทะเบียน อำเภอห้วยกระเจา ณ ๔ มิถุนายน พ.ศ. ๒๕๖๒

๓.๒ ช่วงอายุและจำนวนประชากร

ช่วงอายุ	ชาย	หญิง	รวม
น้อยกว่า ๑ ปี	๒๗	๒๑	๔๘
๒ ปี	๓๐	๒๑	๕๑
๔ ปี	๒๔	๒๑	๔๕
๖ ปี	๑๙	๒๕	๔๔
๘ ปี	๒๙	๒๘	๕๗
๑๐ ปี	๒๙	๒๗	๕๖
๑๒ ปี	๓๗	๓๖	๗๓
๑๔ ปี	๔๒	๒๑	๖๓
๑๖ ปี	๒๔	๒๕	๔๙
๑๘ ปี	๓๗	๑๖	๕๓
๒๐ ปี	๓๖	๓๑	๖๗
๒๒ ปี	๒๙	๓๕	๖๔
๒๔ ปี	๓๗	๔๐	๗๗
๒๖ ปี	๓๘	๔๑	๗๙
๒๘ ปี	๓๐	๓๗	๖๗
๓๐ ปี	๓๒	๔๑	๗๓
๓๒ ปี	๔๔	๓๖	๘๐

ช่วงอายุ	ชาย	หญิง	รวม
๑ ปี	๒๓	๒๒	๔๕
๓ ปี	๒๗	๒๗	๕๔
๕ ปี	๒๖	๒๙	๕๕
๗ ปี	๔๓	๓๔	๗๗
๙ ปี	๒๖	๓๒	๕๘
๑๑ ปี	๓๔	๒๓	๕๗
๑๓ ปี	๓๓	๒๘	๖๑
๑๕ ปี	๓๑	๒๗	๕๘
๑๗ ปี	๒๓	๓๔	๕๗
๑๙ ปี	๒๔	๒๘	๕๒
๒๑ ปี	๒๘	๓๒	๖๐
๒๓ ปี	๓๕	๓๑	๖๖
๒๕ ปี	๓๖	๒๙	๖๕
๒๗ ปี	๒๗	๓๔	๖๑
๒๙ ปี	๓๓	๔๓	๗๖
๓๑ ปี	๓๕	๔๑	๗๖
๓๓ ปี	๓๓	๔๐	๗๓

๓๔ ปี	๓๘	๓๔	๓๒
๓๖ ปี	๓๔	๓๑	๖๕
๓๘ ปี	๓๘	๒๗	๖๕
๔๐ ปี	๔๑	๔๐	๘๑
๔๒ ปี	๓๙	๓๐	๖๙
๔๔ ปี	๔๐	๔๑	๘๑
๔๖ ปี	๔๐	๕๐	๙๐
๔๘ ปี	๓๘	๒๘	๖๖
๕๐ ปี	๓๗	๓๒	๖๙
๕๒ ปี	๔๓	๔๘	๙๑
๕๔ ปี	๓๗	๕๑	๘๘
๕๖ ปี	๒๒	๒๙	๕๑
๕๘ ปี	๑๙	๒๔	๔๓
๖๐ ปี	๒๙	๓๖	๖๕
๖๒ ปี	๓๑	๒๑	๕๒
๖๔ ปี	๑๖	๑๙	๓๕
๖๖ ปี	๒๐	๒๑	๔๑
๖๘ ปี	๑๕	๒๒	๓๗
๗๐ ปี	๑๑	๕	๑๖
๗๒ ปี	๑๒	๑๒	๒๔
๗๔ ปี	๙	๑๑	๒๐
๗๖ ปี	๑	๖	๗
๗๘ ปี	๕	๑๒	๑๗
๘๐ ปี	๘	๗	๑๕
๘๒ ปี	๖	๑๐	๑๖
๘๔ ปี	๕	๔	๙
๘๖ ปี	๒	๔	๖
๘๘ ปี	๓	๒	๕
๙๐ ปี	๑	๑	๒
๙๒ ปี	๒	๑	๓๐
๙๔ ปี	๐	๑	๑
๙๖ ปี	๐	๐	๐
๙๘ ปี	๐	๐	๐
๑๐๐ ปี	๐	๑	๑

๓๕ ปี	๓๑	๒๘	๕๙
๓๗ ปี	๒๘	๔๒	๗๐
๓๙ ปี	๓๗	๓๗	๗๔
๔๑ ปี	๓๗	๒๕	๖๒
๔๓ ปี	๒๘	๓๔	๖๒
๔๕ ปี	๓๓	๓๘	๗๑
๔๗ ปี	๓๒	๓๒	๖๔
๔๙ ปี	๔๓	๔๓	๘๖
๕๑ ปี	๓๓	๓๑	๖๔
๕๓ ปี	๓๕	๔๖	๘๑
๕๕ ปี	๓๓	๓๖	๖๙
๕๗ ปี	๓๕	๒๒	๕๗
๕๙ ปี	๒๖	๒๙	๕๕
๖๑ ปี	๒๑	๓๐	๕๑
๖๓ ปี	๑๕	๑๙	๓๔
๖๕ ปี	๑๒	๒๒	๓๔
๖๗ ปี	๑๐	๑๔	๒๔
๖๙ ปี	๑๘	๑๔	๓๒
๗๑ ปี	๑๐	๘	๑๘
๗๓ ปี	๗	๑๗	๒๔
๗๕ ปี	๘	๘	๑๖
๗๗ ปี	๕	๗	๑๒
๗๙ ปี	๖	๗	๑๓
๘๑ ปี	๑	๗	๘
๘๓ ปี	๔	๔	๘
๘๕ ปี	๓	๕	๘
๘๗ ปี	๒	๗	๙
๘๙ ปี	๑	๒	๓
๙๑ ปี	๑	๕	๖
๙๓ ปี	๐	๒	๒
๙๕ ปี	๐	๐	๐
๙๗ ปี	๐	๐	๐
๙๙ ปี	๐	๑	๑
มากกว่า ๑๐๐ ปี	๐	๐	๐

๔. สภาพทางสังคม

๔.๑ การศึกษา

จำนวนโรงเรียนประถมศึกษา ๔ แห่ง ดังนี้

โรงเรียนบ้านวังไผ่

โรงเรียนบ้านนาใหม่

โรงเรียนบ้านหนองตายอด

โรงเรียนบ้านอ่างหิน

จำนวนศูนย์เด็กเล็ก ๓ แห่ง ดังนี้

ศูนย์เด็กเล็กวัดวังไผ่

ศูนย์เด็กเล็กวัดหนองตายอด

ศูนย์เด็กเล็กวัดนาใหม่

ศูนย์การเรียนชุมชน ๑ แห่ง

๔.๒ สาธารณสุข

องค์การบริหารส่วนตำบลวังไผ่ มีสถานที่ให้บริการด้านสาธารณสุข ดังต่อไปนี้

- มีสถานบริการสาธารณสุขในโครงการหลักประกันสุขภาพถ้วนหน้า ๑ แห่ง คือ

โรงพยาบาลส่งเสริมสุขภาพตำบลวังไผ่ (รพ.สต.) ตั้งอยู่หมู่ที่ ๒

- ศูนย์สาธารณสุขมูลฐาน จำนวน ๑๑ แห่ง ตั้งอยู่หมู่ที่ ๑ - ๑๑

๔.๓ อาชญากรรม

องค์การบริหารส่วนตำบลวังไผ่ มีเหตุอาชญากรรมเกิดขึ้นบางแต่นานๆสักครั้ง แต่มีเหตุการณ์ลักขโมยทรัพย์สินประชาชน และทำลายทรัพย์สินของราชการ ซึ่งองค์การบริหารส่วนตำบลก็ได้ดำเนินการป้องกัน การเกิดเหตุดังกล่าว จากการสำรวจข้อมูลพื้นฐานพบว่า ส่วนมากครัวเรือนมีการป้องกันอุบัติภัยอย่างถูกวิธี มีความปลอดภัยในชีวิตและทรัพย์สิน วิธีการแก้ปัญหาขององค์การบริหารส่วนตำบลที่สามารถดำเนินการได้ตามอำนาจหน้าที่และงบประมาณที่มีอยู่อย่างจำกัด คือการติดตั้งกล้องวงจรปิดในจุดที่เป็นที่สาธารณะ รวมทั้งได้ตั้งจุดตรวจ จุดสกัด จุดบริการ ในช่วงเทศกาลที่มีวันหยุดหลายวันเพื่ออำนวยความสะดวกให้กับประชาชน แต่ปัญหาที่พบเป็นประจำคือการทะเลาะวิวาทของกลุ่มวัยรุ่นโดยเฉพาะในสถานที่จัดงานดนตรี งานมหรสพ เป็นปัญหาที่ชุมชนได้รับผลกระทบเป็นอย่างมาก การแก้ไขปัญหา คือการแจ้งเตือนให้ผู้ปกครองดูแลบุตรหลานของตน ประชาสัมพันธ์ให้ทราบถึงผลกระทบ ผลเสียหาย และโทษ

ที่ได้รับจากการเกิดเหตุทะเลาะวิวาท การขอความร่วมมือไปยังผู้นำ การขอกำลังจาก ตำรวจ ผู้นำ อปพร. เพื่อระงับเหตุไม่ให้เกิดความรุนแรง แต่จะไม่ให้เกิดขึ้นเลยยังเป็นปัญหาที่ปัจจุบันไม่สามารถที่จะแก้ไขได้ ทั้งที่มีการร่วมมือกันหลายฝ่าย เป็นเรื่องที่ว่าองค์การบริหารส่วนตำบลจะต้องหาวิธีที่จะแก้ไขปัญหาให้กับประชาชนต่อไปตามอำนาจหน้าที่ที่สามารถดำเนินการได้

๔.๔ ยาเสพติด

ปัญหายาเสพติดในชุมชนขององค์การบริหารส่วนตำบลวังไผ่ จากการที่ทางสถานีตำรวจภูธรอำเภอห้วยกระเจาได้แจ้งให้้องค์การบริหารส่วนตำบลวังไผ่ทราบนั้นพบว่าในเขตองค์การบริหารส่วนตำบลวังไผ่มีผู้ที่ติดยาเสพติดแต่เมื่อเทียบกับพื้นที่อื่นถือว่าปานกลาง และพบผู้ค้าแต่เป็นรายเล็กๆ เหตุผลก็เนื่องมาจากว่าได้รับความร่วมมือกับทางผู้นำ ประชาชน หน่วยงานขององค์การบริหารส่วนตำบลที่ช่วยสอดส่องดูแลอยู่เป็นประจำ การแก้ไขปัญหาขององค์การบริหารส่วนตำบลสามารถทำได้เฉพาะตามอำนาจ

หน้าที่เท่า นั้น เช่น การณรงค์ การประชาสัมพันธ์ การแจ้งเบาะแส การฝึกอบรมให้ความรู้ ถ้านอกเหนือจากอำนาจหน้าที่ ก็เป็นเรื่องของอำเภอหรือตำรวจแล้วแต่กรณี ทั้งนี้ องค์การบริหารส่วนตำบลวังไผ่ ก็ได้ให้ความร่วมมือมาโดยตลอด

ตามที่องค์การบริหารส่วนตำบลตำบลวังไผ่ ได้ดำเนินโครงการสำรวจข้อมูลพื้นฐานในเขตองค์การบริหารส่วนตำบลตำบลวังไผ่ ประจำปีงบประมาณ พ.ศ. ๒๕๖๒ เพื่อนำผลการสำรวจมาพิจารณาแก้ไขปัญหา ที่เกิดขึ้นให้แก่ชุมชน ผลการสำรวจพบว่าประชาชนในเขตองค์การบริหารส่วนตำบลวังไผ่ พบว่าประชากรที่ สุขบุรี และดื่มสุรา มีจำนวนมาก

๔.๕ การสังคมสงเคราะห์

องค์การบริหารส่วนตำบลได้ดำเนินการด้านสังคมสงเคราะห์ ดังนี้

๑. ดำเนินการจ่ายเบี้ยยังชีพให้กับผู้สูงอายุ ผู้พิการ และผู้ป่วยเอดส์
 - เงินสงเคราะห์เบี้ยยังชีพผู้สูงอายุ จำนวน ๕๖๙ ราย
 - เงินสงเคราะห์เบี้ยยังชีพผู้พิการ จำนวน ๑๐๗ ราย
 - เงินสงเคราะห์เบี้ยยังชีพผู้ป่วยเอดส์ จำนวน ๑๐ ราย
๒. รับลงทะเบียนและประสานโครงการเงินอุดหนุนเพื่อการเลี้ยงดูเด็กแรกเกิด
๓. ประสานการทำบัตรผู้พิการ
๔. ตั้งโครงการช่วยเหลือผู้ยากจน ยากไร้ รายได้น้อย และผู้ด้อยโอกาสไร้ที่พึ่ง
๕. ตั้งโครงการปรับปรุงซ่อมแซมบ้านผู้ยากไร้ และผู้สูงอายุ ตลอดจนผู้มีรายได้น้อย

๕. ระบบบริการพื้นฐาน

๕.๑ การคมนาคมขนส่ง

ในเขตองค์การบริหารส่วนตำบลมีเส้นทางคมนาคมในพื้นที่องค์การบริหารส่วนตำบลที่เป็นถนนคอนกรีตเสริมเหล็ก ร้อยละ ๒๐ เป้าหมายคือต้องการให้ได้มากกว่านี้หรือร้อยละ ๑๐๐ โดยผู้บริหารมีนโยบายที่จะดำเนินการก่อสร้างถนนคอนกรีตเสริมเหล็กทุกสาย ปัญหาคือ องค์การบริหารส่วนตำบลไม่สามารถดำเนินการได้เนื่องจากใช้งบประมาณจำนวนมาก ปัจจุบันองค์การบริหารส่วนตำบลมีเส้นทางคมนาคม ดังนี้

- | | | |
|--------------------------------|----|-----|
| ๑. ถนนลูกรัง | ๕๑ | สาย |
| ๒. ถนนคอนกรีต | ๘ | สาย |
| ๓. ถนนลาดยางแอสฟัลท์ติกคอนกรีต | ๗ | สาย |

การเดินทางเข้าสู่ตำบลวังไผ่สามารถเดินทางได้โดยการใช้เส้นทางจราจรแบ่งออกเป็น

๑. สายห้วยกระเจา - หนองงูเหลือม
๒. สายห้วยกระเจา - อ่างหิน
๓. สายไผ่สี - นาใหม่

และถนนลูกรัง ๓ สาย

๑. นาใหม่-ห้วยลึก
๒. บ่อทอง-หนองงูเหลือม
๓. โกรกสมอ-อ่างหิน

๕.๒ การไฟฟ้า

การขยายเขตไฟฟ้า ปัจจุบันมีไฟฟ้าใช้ทั่วครัวเรือน คิดเป็น ๙๙ เปอร์เซ็นต์ ปัญหาคือไฟฟ้าส่องสว่างทางหรือที่สาธารณะยังไม่สามารถดำเนินการครอบคลุมพื้นที่ได้ทั้งหมด เนื่องจากพื้นที่ที่มีความต้องการให้ติดตั้งไฟฟ้าส่องสว่างนั้นบางแห่งยังไม่มีถนนที่ได้มาตรฐาน องค์การบริหารส่วนตำบลวังไผ่จึงไม่สามารถดำเนินการได้เพราะเมื่อมีการก่อสร้างถนนใหม่ ทำให้ต้องรื้อระบบไฟฟ้าใหม่ทำให้เสียงบประมาณ การแก้ปัญหาคือ ประสานความร่วมมือกันหลายๆ ฝ่าย เพื่อที่จะทำความเข้าใจกับประชาชนในพื้นที่ และวิธีการที่จะดำเนินการแก้ไขอย่างไร ทั้งนี้ องค์การบริหารส่วนตำบลก็ได้ตั้งงบประมาณในส่วนนี้ไว้แล้ว และได้แจ้งประชาสัมพันธ์ให้ประชาชนได้รับทราบถึงเหตุผลเพื่อที่จะได้ช่วยกันแก้ไขปัญหาให้กับชุมชน ปัจจุบันในเขตองค์การบริหารส่วนตำบลมีไฟฟ้าสาธารณะใช้ ดังนี้

(๑) จำนวนครัวเรือนที่ใช้ไฟฟ้า ๑,๕๕๐ หลังคาเรือน

(๒) ไฟฟ้าสาธารณะ

ที่	สถานที่	จำนวน	หมายเหตุ
๑	ถนนสายห้วยกระเจา-อ่างหิน	๑๑๐ จุด	
๒	ถนนสายห้วยกระเจา-บ่อทอง	๙ จุด	
๓	ถนนสายนาใหม่-ไผ่สี	๒๒ จุด	
๔	ถนนภายในหมู่บ้าน ๑๑ หมู่บ้าน	๑๐๖ จุด	
	รวม	๒๔๗ จุด	

ที่มา : กองช่าง อบต.วังไผ่ สํารวจเมื่อ ๑ มิถุนายน ๒๕๖๒

๕.๓ การประปา

การประปา องค์การบริหารส่วนตำบลไม่มีกิจการประปาที่เป็นขององค์การบริหารส่วนตำบลดำเนินการเองมีแต่ที่องค์การบริหารส่วนตำบลวังไผ่ต้องกำกับดูแล ปัญหาที่พบเจอคือ ไม่สามารถให้บริการได้ครอบคลุมทุกหลังคาเรือน เพราะพื้นที่บางหมู่บ้านเป็นชุมชนกระจาย ซึ่งระยะทางที่จะส่งน้ำจากแหล่งผลิตประปาไม่สามารถส่งถึง และอีกปัญหาหนึ่ง คือในฤดูแล้ง แหล่งน้ำดิบที่ใช้เก็บน้ำมีขนาดเล็กไม่สามารถเก็บน้ำไว้ให้เพียงพอต่อการใช้ผลิตประปา เรื่องน้ำประปาขุ่นไม่ไหลบ่อยครั้ง สาเหตุเนื่องจากเป็นท่อประปาเก่าเกิดการตกตะกอนของน้ำ บางครั้งต้องนำดิบใช้จากพื้นที่อื่นทำให้มีต้นทุนค่าใช้จ่ายสูง ปัญหาการลักใช้น้ำประปาของผู้ประกอบการ การแก้ไขขององค์การบริหารส่วนตำบล คือหาแหล่งเก็บกักน้ำ ให้ครบทุกชุมชน เพื่อเพิ่มแหล่งผลิตประปา โดยการทำโครงการขุดสระน้ำใหม่ หรือขุดลอกแหล่งเก็บน้ำเดิมเพื่อรองรับปริมาณน้ำฝน โดยนำโครงการมาบรรจุในแผนพัฒนาท้องถิ่น เมื่อมีงบประมาณและความจำเป็นก็สามารถดำเนินการได้ทันที เพื่อตอบสนองต่อความต้องการของประชาชนต่อไป ปัจจุบันแหล่งน้ำดิบที่ใช้ผลิตประปา มีดังนี้

๑. อ่างเก็บน้ำบ้านหนองมะสังข์ โดยมีจำนวนหมู่บ้านที่ใช้น้ำ จำนวน ๘ หมู่บ้าน ได้แก่

- หมู่ที่ ๑ บ้านหนองมะเขือ
- หมู่ที่ ๒ บ้านวังมะค่า(บางส่วน)
- หมู่ที่ ๓ บ้านนาต้ามิ่ง
- หมู่ที่ ๔ บ้านวังไผ่
- หมู่ที่ ๕ บ้านนาใหม่ (บางส่วน)
- หมู่ที่ ๖ บ้านหนองตายอด
- หมู่ที่ ๗ บ้านหนองมะสังข์

- หมู่ที่ ๑๐ บ้านหนองโก
- ๒. สระน้ำบ้านวังมะค่า โดยมีหมู่ที่ ๒ บ้านวังมะค่า ที่ใช้น้ำ
- ๓. สระน้ำวัดบ่อทอง โดยมีหมู่ที่ ๙ บ้านบ่อทอง ที่ใช้น้ำ
- ๔. ประปาหมู่บ้านอ่างหิน โดยมีหมู่ที่ ๘ บ้านอ่างหิน ที่ใช้น้ำ

๕.๔ โทรศัพท์

- ไม่มีโทรศัพท์สาธารณะให้บริการ เนื่องจากปัจจุบันประชาชนได้ใช้โทรศัพท์เคลื่อนที่
- หอกระจายข่าวในพื้นที่ให้บริการได้ครอบคลุมร้อยละ ๙๕ ของพื้นที่องค์การบริหารส่วน

ตำบล

๕.๕ ไปรษณีย์หรือการสื่อสารหรือการขนส่ง และวัสดุ ครุภัณฑ์

องค์การบริหารส่วนตำบลวังไผ่ มีเครื่องมือและอุปกรณ์สนับสนุนการปฏิบัติงาน ดังนี้

(๑) มีไปรษณีย์ จำนวน ๑ แห่ง ให้บริการ เวลา ๐๘.๐๐-๑๖.๐๐ น. ในวันจันทร์-เสาร์ (วันเสาร์ครึ่งวัน) หยุดวันอาทิตย์

๖. ระบบเศรษฐกิจ

๖.๑ การเกษตร

ประชากรในเขตองค์การบริหารส่วนตำบล ร้อยละ ๗๐ ประกอบอาชีพเกษตรกรรม ผลผลิตทางการเกษตรที่สำคัญ ได้แก่ ข้าว มันสำปะหลัง อ้อย ดังนี้

- อาชีพเกษตรกรรม	ร้อยละ	๗๐	ของจำนวนประชากรทั้งหมด
- อาชีพเลี้ยงสัตว์	ร้อยละ	๑๓	ของจำนวนประชากรทั้งหมด
- อาชีพรับจ้าง	ร้อยละ	๘	ของจำนวนประชากรทั้งหมด
- อาชีพค้าขาย	ร้อยละ	๙	ของจำนวนประชากรทั้งหมด
พื้นที่ทั้งหมด	จำนวน	๘๐,๐๐๐	ไร่
พื้นที่การเกษตร	จำนวน	๖๕,๐๙๔	ไร่
-ปลูกข้าว	จำนวน	๑๔,๘๙๑	ไร่
-ปลูกพืชไร่	จำนวน	๕๐,๑๖๘	ไร่
พื้นที่อยู่อาศัยและพื้นที่อื่นๆ	จำนวน	๑๔,๙๔๑	ไร่

๖.๒ การประมง

(ในเขตองค์การบริหารส่วนตำบลไม่มีการประมง)

๖.๓ การปศุสัตว์

- เป็นการประกอบกิจการในลักษณะเลี้ยงในครัวเรือนเป็นอาชีพหลักและอาชีพเสริม เช่น การเลี้ยงไก่ เป็ด โค สุกร กระบือ จำนวนสัตว์ในพื้นที่โดยประมาณ ดังนี้

โค	๔๕๕	ตัว
กระบือ	๓๐	ตัว
สุกร	๙	ฟาร์ม
ไก่	๔๕	ฟาร์ม
อื่นๆ	๘๑๕	ตัว

๖.๔ การบริการ

โรงแรม	-	แห่ง
ร้านอาหาร	๑๕	แห่ง
โรงภาพยนตร์	-	แห่ง
สถานีขนส่ง	-	แห่ง
ร้านเกมส์	-	แห่ง

๖.๕ การท่องเที่ยว

ในเขตองค์การบริหารส่วนตำบลไม่มีแหล่งท่องเที่ยว แต่ได้ส่งเสริมการท่องเที่ยวให้เกิดขึ้นในชุมชน เช่น การจัดงานประเพณีต่างๆ

๖.๖ อุตสาหกรรม

- มีบริษัทเหมืองแร่ตำบลวังไผ่ ๑ แห่ง หมู่ที่ ๘,๙
- จำนวนกิจการอุตสาหกรรมขนาดเล็ก (โรงสีขนาดเล็ก) จำนวน ๔ แห่ง (มีคนงานต่ำกว่า ๑๐ คน หรือมีทรัพย์สินถาวรที่เกิน ๑ ล้านบาท)
- มีลานมันรับซื้อมันสำปะหลัง ๒ แห่ง

๖.๗ การพาณิชย์และกลุ่มอาชีพ

ธนาคาร	-	แห่ง	สถานีบริการน้ำมัน	๒	แห่ง
บริษัท	-	แห่ง	ศูนย์การค้า/ห้างสรรพสินค้า	-	แห่ง
ห้างหุ้นส่วนจำกัด	๒	แห่ง	ตลาดนัด	๑	แห่ง
ร้านค้าต่างๆ	๓๗	แห่ง	โรงฆ่าสัตว์	๑	แห่ง
ซูเปอร์มาเก็ต	๑	แห่ง			

๖.๘ แรงงาน

จากการสำรวจข้อมูลพื้นฐานพบว่า ประชากรที่มีอายุ ๑๕ - ๖๐ ปี อยู่ในกำลังแรงงาน ร้อยละ ๙๕ เมื่อเทียบกับอัตราส่วนกับจังหวัด ร้อยละ ๗๓.๙๙ ซึ่งสูงกว่ามาก แต่ค่าแรงในพื้นที่ต่ำกว่าระดับจังหวัด โดยเฉพาะแรงงานด้านการเกษตร ประชากรอายุระหว่าง ๒๕ - ๕๐ ปี บางส่วน ไปรับจ้างทำงานนอกพื้นที่ รวมทั้งแรงงานที่ไปทำงานต่างประเทศ ปัญหาที่พบคือ ประชากรต้องไปทำงานนอกพื้นที่ในเมืองที่มีโรงงานอุตสาหกรรม บริษัท ห้างร้านใหญ่ๆ เพราะในพื้นที่ไม่มีโรงงานอุตสาหกรรมที่มีการจ้างแรงงานเยอะ เพราะพื้นที่ส่วนมากเป็นที่อยู่อาศัย ปัญหานี้ยังไม่สามารถแก้ไขได้

๗. ศาสนา ประเพณี วัฒนธรรม

๗.๑ การนับถือศาสนา

ประชากรในตำบลวังไผ่ส่วนใหญ่นับถือศาสนาพุทธ ๙๙.๙ % ศาสนาคริสต์ ๐.๐๑ % มีวัดและสำนักสงฆ์ จำนวน ๗ แห่ง ดังนี้

๑. วัดวังไผ่	ตั้งอยู่หมู่ที่ ๒
๒. วัดนาใหม่	ตั้งอยู่หมู่ที่ ๕
๓. วัดหนองตายอด	ตั้งอยู่หมู่ที่ ๗
๔. วัดอ่างหิน	ตั้งอยู่หมู่ที่ ๘
๕. วัดบ่อทอง	ตั้งอยู่หมู่ที่ ๙
๖. สำนักสงฆ์สุขชี	ตั้งอยู่หมู่ที่ ๗

โบสถ์คริสต์ ๑ แห่ง

๗.๒ ประเพณีและงานประจำปี

- | | |
|--------------------------------|----------------------------|
| - ประเพณีวันขึ้นปีใหม่ | ประมาณเดือน มกราคม |
| - ประเพณีวันสงกรานต์ | ประมาณเดือน เมษายน |
| - ประเพณีลอยกระทง | ประมาณเดือน พฤศจิกายน |
| - ประเพณีวันเข้าพรรษา ออกพรรษา | ประมาณเดือน กรกฎาคม ตุลาคม |

๗.๓ ภูมิปัญญาท้องถิ่น ภาษาถิ่น

ภูมิปัญญาท้องถิ่น ประชาชนในเขตองค์การบริหารส่วนตำบลได้อนุรักษ์ภูมิปัญญาท้องถิ่น ได้แก่ วิธีการทำเครื่องจักสารใช้สำหรับในครัวเรือน วิธีการผลิตถัณฑ์ไม้ และวิธีการจับปลาธรรมชาติ

ภาษาถิ่น ส่วนมากร้อยละ ๙๐ % พูดพื้นบ้าน(สำเนียงเหนือ)

๗.๔ สินค้าพื้นเมืองและของที่ระลึก

ประชาชนในเขตองค์การบริหารส่วนตำบลได้ผลิตของใช้พื้นเมืองขึ้นใช้ในครัวเรือนและเหลือเอาไว้จำหน่ายบ้าง ได้แก่ ตะกร้า กระบุง เข่ง พริกแกง มีด เครื่องจักรสานที่ทำจากไม้ไผ่

๘. ทรัพยากรธรรมชาติ

๘.๑ น้ำ ที่ใช้ในการอุปโภค-บริโภค เป็นน้ำที่ได้จากน้ำฝน และน้ำดิบจากคลองส่งน้ำท่าล้อย อู่ทอง ซึ่งจะต้องนำมาผ่านกระบวนการของระบบประปา สำหรับน้ำใต้ดินมีปริมาณน้อย ไม่สามารถนำขึ้นมาใช้ให้พอเพียงได้ มีเฉพาะในหมู่ ๙ บางส่วนไม่เพียงพอ

๘.๒ ป่าไม้ ในเขตองค์การบริหารส่วนตำบลมีป่าไม้ชุมชนในหมู่ที่ ๒ และป่าชุมชนหมู่ที่ ๘,๙ และป่าสงวนแห่งชาติในหมู่ที่ ๘,๙

๘.๓ ภูเขา ในเขตองค์การบริหารส่วนตำบลมีภูเขาในหมู่ที่ ๑,๘,๙

๘.๔ คุณภาพของทรัพยากรธรรมชาติ

ในพื้นที่ขององค์การบริหารส่วนตำบลส่วนมากเป็นพื้นที่สำหรับเพาะปลูก ที่อยู่อาศัย ร้านค้า สถานประกอบการ ตามลำดับ และมีพื้นที่เพียงเล็กน้อยที่เป็นพื้นที่สาธารณะ ทรัพยากรธรรมชาติในพื้นที่ ก็ได้แก่ แร่ ดิน น้ำ ต้นไม้ อากาศที่ไม่มีมลพิษ ปัญหาคือ เนื่องจากว่าพื้นที่บางส่วนเป็นที่ราบสูง ไม่มีคลองชลประทาน ไม่มีแหล่งน้ำใต้ดิน หรือไม่ก็เป็นน้ำกร่อยและน้อย ไม่สามารถที่จะนำน้ำจากใต้ดินมาใช้ในการอุปโภค-บริโภคได้ ต้องอาศัยน้ำดิบจากแหล่งอื่น และน้ำฝน น้ำในการเกษตรก็ต้องรอฤดูฝน มีแหล่งน้ำใช้ในการเกษตรไม่เพียงพอ ปัญหาคือยังไม่สามารถหาแหล่งน้ำสำหรับการเกษตรได้เพิ่มขึ้น เพราะพื้นที่ส่วนมากเป็นของประชาชน เอกชน ปัญหาด้านกลิ่น เมื่อมีการมาตั้งฟาร์มสุกร และไก่ ในชุมชนมากขึ้นปัญหาเรื่องกลิ่น การกำจัดซากสัตว์ไม่ได้มาตรฐาน การแก้ไขปัญหาองค์การบริหารส่วนตำบลได้จัดทำโครงการเพื่อแก้ปัญหาให้กับประชาชนโดยร่วมกับ กลุ่มผู้เลี้ยงสัตว์ในตำบล โครงการปลูกต้นไม้ในวันสำคัญต่างๆ ในพื้นที่ของตนเองและที่สาธารณะรวมทั้งปรับปรุงสภาพภูมิทัศน์ของเมืองให้ร่มรื่นสวยงาม ให้เป็นเมืองน่าอยู่

๙. อื่นๆ

๙.๑ สรุปผลการสำรวจข้อมูลพื้นฐานในเขตองค์การบริหารส่วนตำบล ประจำปีงบประมาณ

พ.ศ. ๒๕๖๑

ตามที่องค์การบริหารส่วนตำบลตำบลวังไผ่ ได้ดำเนินโครงการสำรวจข้อมูลพื้นฐานในเขตองค์การบริหารส่วนตำบลตำบลวังไผ่ ประจำปีงบประมาณ พ.ศ. ๒๕๖๑ เพื่อนำผลการสำรวจมาพิจารณาแก้ไขปัญหาที่เกิดขึ้นให้แก่ชุมชน ผลการสำรวจพบว่าประชาชนในเขตองค์การบริหารส่วนตำบลนั้น ไม่ผ่านเกณฑ์การสำรวจ ดังนี้

- ๑) ประชาชนกรอายุตั้งแต่ ๓๕ ขึ้นไป ไม่ได้ตรวจสุขภาพประจำปี จำนวน ๓๐๐ คน
- ๒) ประชากรที่สูบบุหรี่ จำนวน ๖๐๐ คน
- ๓) ประชากรที่ดื่มสุรา จำนวน ๒๐๐ คน
- ๔) ครวี่เรือมีรายได้เฉลี่ยต่อปีต่ำกว่า ๓๐,๐๐๐ บาท จำนวน ๑๐ ครวี่เรือ

ผลการสำรวจดังกล่าว ถือว่าเป็นปัญหาเร่งด่วนที่จะต้องแก้ไข

การแก้ไขปัญหา

๑) ส่งเสริม สนับสนุนให้ประชาชนสนใจในสุขภาพมากขึ้น โดยการจัดโครงการ/กิจกรรมต่างๆ ให้เห็นถึงผลดีของการรักษาสุขภาพ

๒) รณรงค์ ส่งเสริม จัดโครงการ/กิจกรรมงดสูบบุหรี่ - ดื่มสุรา ลด ละ เลิก เพื่อให้ประชาชนเกิดความตระหนักถึงโทษของการสูบบุหรี่ - ดื่มสุรา

๓) ส่งเสริมการประกอบอาชีพต่างๆ ให้กับประชาชน เพื่อเพิ่มรายได้ แก้ไขปัญหาความยากจนในชุมชน

๙.๒ สรุปผลการสำรวจข้อมูล กชช. ๒ ค. ประจำปี ๒๕๖๑

ตามที่พัฒนาชุมชนอำเภอห้วยกระเจา ได้ดำเนินการสำรวจข้อมูล กชช.๒ค. ประจำปี ๒๕๖๑ ในเขตองค์การบริหารส่วนตำบลตำบลวังไผ่ เพื่อนำผลการสำรวจมาพิจารณาแก้ไขปัญหาที่เกิดขึ้นให้แก่ชุมชน ผลการสำรวจสามารถสรุปตามตัวชี้วัดได้ ดังนี้

ตัวชี้วัดแบ่งเป็น ๓ ระดับ คือ

- ๑ = มีปัญหามาก
- ๒ = มีปัญหาปานกลาง
- ๓ = มีปัญหาน้อย/ไม่มีปัญหา

ทั้งนี้ จะนำข้อมูลเฉพาะตัวชี้วัดที่ได้ คะแนน ๑ มาพิจารณา ดังนี้

➤ ตัวชี้วัดสภาพปัญหาของหมู่บ้าน (บ้านหนองมะเขือ)

- ๑) ด้านความเข้มแข็งของชุมชน
 - การได้รับความคุ้มครองทางสังคม
- ๒) ด้านทรัพยากรธรรมชาติและสิ่งแวดล้อม
 - คุณภาพดิน

➤ ตัวชี้วัดสภาพปัญหาของหมู่บ้าน (บ้านวังมะค่า)

- ๑) ด้านสุขภาพและอนามัย
 - การกีฬา
- ๒) ด้านความเข้มแข็งของชุมชน

- การเรียนรู้โดยชุมชน
- การเข้าถึงแหล่งเงินทุนของประชาชน
- ๓) ด้านทรัพยากรธรรมชาติและสิ่งแวดล้อม
 - คุณภาพดิน
- ตัวชี้วัดสภาพปัญหาของหมู่บ้าน (บ้านนาต้ามิ่ง)
 - ๑) ด้านสุขภาพและอนามัย
 - การกีฬา
 - ๒) ด้านความเข้มแข็งของชุมชน
 - การเข้าถึงแหล่งเงินทุนของประชาชน
 - ๓) ด้านทรัพยากรธรรมชาติและสิ่งแวดล้อม
 - คุณภาพดิน
- ตัวชี้วัดสภาพปัญหาของหมู่บ้าน (บ้านวังไผ่)
 - ๑) ด้านความรู้และการศึกษา
 - การได้รับการศึกษา
 - ๒) ด้านความเข้มแข็งของชุมชน
 - การเข้าถึงแหล่งเงินทุนของประชาชน
 - ๓) ด้านทรัพยากรธรรมชาติและสิ่งแวดล้อม
 - คุณภาพดิน
- ตัวชี้วัดสภาพปัญหาของหมู่บ้าน (บ้านนาใหม่)
 - ๑) ด้านสุขภาพและอนามัย
 - การกีฬา
 - ๒) ด้านความเข้มแข็งของชุมชน
 - การเข้าถึงแหล่งเงินทุนของประชาชน
 - ๓) ด้านทรัพยากรธรรมชาติและสิ่งแวดล้อม
 - คุณภาพดิน
 - คุณภาพน้ำ
- ตัวชี้วัดสภาพปัญหาของหมู่บ้าน (บ้านหนองตายอด)
 - ๑) ด้านสุขภาพและอนามัย
 - การกีฬา
 - ๒) ด้านความเข้มแข็งของชุมชน
 - การเข้าถึงแหล่งเงินทุนของประชาชน
 - ๓) ด้านทรัพยากรธรรมชาติและสิ่งแวดล้อม
 - คุณภาพดิน
 - คุณภาพน้ำ
- ตัวชี้วัดสภาพปัญหาของหมู่บ้าน (บ้านหนองมะสังข์)
 - ๑) ด้านสุขภาพและอนามัย
 - การกีฬา
 - ๒) ด้านความเข้มแข็งของชุมชน

- การเข้าถึงแหล่งเงินทุนของประชาชน
- ๓) ด้านทรัพยากรธรรมชาติและสิ่งแวดล้อม
 - คุณภาพดิน
 - คุณภาพน้ำ
- ตัวชี้วัดสภาพปัญหาของหมู่บ้าน (บ้านอ่างหิน)
 - ๑) ด้านสุขภาพและอนามัย
 - การกีฬา
 - ๒) ด้านความเข้มแข็งของชุมชน
 - การเข้าถึงแหล่งเงินทุนของประชาชน
 - ๓) ด้านทรัพยากรธรรมชาติและสิ่งแวดล้อม
 - คุณภาพดิน
 - คุณภาพน้ำ
- ตัวชี้วัดสภาพปัญหาของหมู่บ้าน (บ้านบ่อทอง)
 - ๑) ด้านสุขภาพและอนามัย
 - การกีฬา
 - ๒) ด้านความเข้มแข็งของชุมชน
 - การเข้าถึงแหล่งเงินทุนของประชาชน
 - ๓) ด้านทรัพยากรธรรมชาติและสิ่งแวดล้อม
 - คุณภาพดิน
 - คุณภาพน้ำ
- ตัวชี้วัดสภาพปัญหาของหมู่บ้าน (บ้านหนองโก)
 - ๑) ด้านสุขภาพและอนามัย
 - การกีฬา
 - ๒) ด้านความเข้มแข็งของชุมชน
 - การเข้าถึงแหล่งเงินทุนของประชาชน
 - ๓) ด้านทรัพยากรธรรมชาติและสิ่งแวดล้อม
 - คุณภาพดิน
 - คุณภาพน้ำ
- ตัวชี้วัดสภาพปัญหาของหมู่บ้าน (บ้านวังสมบูรณ์)
 - ๑) ด้านสุขภาพและอนามัย
 - การกีฬา
 - ๒) ด้านความเข้มแข็งของชุมชน
 - การเข้าถึงแหล่งเงินทุนของประชาชน
 - ๓) ด้านทรัพยากรธรรมชาติและสิ่งแวดล้อม
 - คุณภาพดิน
 - คุณภาพน้ำ

๙.๓ การแก้ไข้ปัญหา

๑) สร้างความเข้มแข็งให้กับชุมชน โดยร่วมมือกับทุกภาคส่วน ไม่ว่าจะเป็น อำเภอ ตำรวจ โรงพยาบาล สาธารณสุข ผู้นำชุมชน ร่วมทำกิจกรรมต่างๆ กับชุมชน ให้ประชาชนเกิดความไว้วางใจ และได้รับความคุ้มครองทางสังคม มีความเป็นกลาง รับทราบปัญหาและเร่งแก้ไข

๒) อำนวยความสะดวก ประสานงาน ให้ประชาชนมีโอกาสเข้าถึงแหล่งเงินทุน

๓) ร่วมมือกับอำเภอ เกษตรอำเภอ ส่งเสริมให้ประชาชนมีความรู้ในการใช้ประโยชน์จาก ดินและน้ำให้เหมาะสมกับพื้นที่ของชุมชน เพื่อพลิกวิกฤตให้เป็นโอกาส

๔) ร่วมมือกับสาธารณสุข โรงพยาบาล โรงเรียน ส่งเสริม รณรงค์ป้องกัน สุขภาพและ อนามัยของประชาชน ส่งเสริม จัดกิจกรรมการกีฬาในชุมชน

๕) ส่งเสริม สนับสนุน เปิดโอกาสให้เด็กได้รับการศึกษา จัดกิจกรรมให้ความรู้ต่างๆ

ส่วนที่ ๒

ยุทธศาสตร์การพัฒนากองครปกครองส่วนท้องถิ่น

๑. ความสัมพันธ์ระหว่างแผนพัฒนาระดับมหภาค

๑.๑ แผนยุทธศาสตร์ชาติ ๒๐ ปี (พ.ศ. ๒๕๖๑ - ๒๕๘๐)

โดยที่รัฐธรรมนูญแห่งราชอาณาจักรไทย มาตรา ๖๕ กำหนดให้รัฐพึงจัดให้มียุทธศาสตร์ชาติ เป็นเป้าหมายการพัฒนาประเทศอย่างยั่งยืน ตามหลักธรรมาภิบาลเพื่อใช้เป็นกรอบในการจัดทำแผนต่างๆ ให้ สอดคล้องและบูรณาการกันเพื่อให้เกิดเป็นพลังผลักดันร่วมกันไปสู่เป้าหมายดังกล่าว โดยให้เป็นไปตามที่ กำหนดในกฎหมายว่าด้วยการจัดทำยุทธศาสตร์ชาติ และต่อมาได้มีการตราพระราชบัญญัติการจัดทำ ยุทธศาสตร์ชาติ พ.ศ. ๒๕๖๐ มีผลบังคับใช้เมื่อวันที่ ๑ สิงหาคม ๒๕๖๐ โดยกำหนดให้มีการแต่งตั้ง คณะกรรมการยุทธศาสตร์ชาติ เพื่อรับผิดชอบในการจัดทำร่างยุทธศาสตร์ชาติ กำหนดวิธีการการมีส่วนร่วม ของประชาชนในการจัดทำร่างยุทธศาสตร์ชาติ ในการติดตาม การตรวจสอบ และการประเมินผล รวมทั้ง กำหนดมาตรการส่งเสริมและสนับสนุนให้ประชาชนทุกภาคส่วนดำเนินการให้สอดคล้องกับยุทธศาสตร์ชาติ

เพื่อให้เป็นไปตามที่กำหนดในพระราชบัญญัติการจัดทำ ยุทธศาสตร์ชาติ พ.ศ. ๒๕๖๐ คณะกรรมการยุทธศาสตร์ชาติได้แต่งตั้งคณะกรรมการจัดทำยุทธศาสตร์ชาติด้านต่างๆ รวม ๖ คณะอัน ประกอบด้วย คณะกรรมการจัดทำยุทธศาสตร์ชาติด้านความมั่นคง คณะกรรมการจัดทำยุทธศาสตร์ชาติด้าน การสร้างความสามารถในการแข่งขัน คณะกรรมการจัดทำยุทธศาสตร์ชาติด้านการพัฒนาและเสริมสร้าง ศักยภาพทรัพยากรมนุษย์ คณะกรรมการจัดทำยุทธศาสตร์ชาติด้านการสร้างโอกาสและความเสมอภาคทาง สังคม คณะกรรมการจัดทำยุทธศาสตร์ชาติด้านการสร้างการเติบโตบนคุณภาพชีวิตที่เป็นมิตรต่อสิ่งแวดล้อม และคณะกรรมการจัดทำยุทธศาสตร์ชาติด้านการปรับสมดุลและพัฒนาระบบการบริหารจัดการภาครัฐ เพื่อ รับผิดชอบในการดำเนินการจัดทำร่างยุทธศาสตร์ชาติให้เป็นไปตามหลักเกณฑ์ วิธีการ และเงื่อนไขที่กำหนด ตลอดจนได้จัดให้มีการรับฟังความคิดเห็นของประชาชนและหน่วยงานของรัฐที่เกี่ยวข้องอย่างกว้างขวางเพื่อ ประกอบการพิจารณาจัดทำร่างยุทธศาสตร์ชาติตามที่กฎหมายกำหนดแล้ว

ยุทธศาสตร์ชาติ ๒๐ ปี (พ.ศ. ๒๕๖๑-๒๕๘๐) เป็นยุทธศาสตร์ชาติฉบับแรกของประเทศไทย ตามรัฐธรรมนูญแห่งราชอาณาจักรไทย ซึ่งจะต้องนำไปสู่การปฏิบัติเพื่อให้ประเทศไทยบรรลุ วิสัยทัศน์ “ประเทศไทยมีความมั่นคง มั่งคั่ง ยั่งยืน เป็นประเทศพัฒนาแล้ว ด้วยการพัฒนาตามหลักปรัชญาของ เศรษฐกิจพอเพียง” ภายในช่วงเวลาดังกล่าว เพื่อความสุขของคนไทยทุกคน

สถานการณ์ แนวโน้ม วิสัยทัศน์ และเป้าหมายในการพัฒนาประเทศ

๑. บทนำ

การพัฒนาประเทศไทยนับตั้งแต่แผนพัฒนาเศรษฐกิจและสังคมแห่งชาติ ฉบับที่ ๑ เป็นต้นมาได้ส่งผลให้ประเทศมีการพัฒนาในทุกมิติ ทั้งในด้านเศรษฐกิจที่ประเทศไทยได้รับการยกระดับเป็น ประเทศในกลุ่มบนของกลุ่มประเทศระดับรายได้ปานกลาง ในด้านสังคมที่มีการพัฒนาคุณภาพชีวิตของ

ประชาชนส่งผลให้ประเทศไทยหลุดพ้นจากการเป็นประเทศยากจน และในด้านสิ่งแวดล้อมที่ประเทศไทยมีข้อได้เปรียบในความหลากหลายเชิงนิเวศ อย่างไรก็ตาม ประเทศไทยยังมีความท้าทายต่อการพัฒนาที่สำคัญ อาทิ อัตราการขยายตัวทางเศรษฐกิจในปี ๒๕๖๐ ที่ร้อยละ ๓.๙ ถือว่าอยู่ในระดับต่ำกว่าศักยภาพ เมื่อเทียบกับร้อยละ ๖.๐ ต่อปีในช่วงเวลาเกือบ ๖ ทศวรรษที่ผ่านมา โดยมีสาเหตุหลักจากการชะลอตัวของการลงทุนภายในประเทศและสถานการณ์เศรษฐกิจโลกที่ยังไม่ฟื้นตัวได้เต็มที่ โครงสร้างเศรษฐกิจไทยที่ยังไม่สามารถขับเคลื่อนด้วยนวัตกรรมได้อย่างเต็มประสิทธิภาพภาคบริการและภาคเกษตรมีผลผลิตการผลิตในระดับต่ำ การนำเทคโนโลยีเข้ามาเพิ่มประสิทธิภาพในการผลิต ประกอบกับแรงงานไทยยังมีปัญหาเรื่องคุณภาพและสมรรถนะที่ไม่สอดคล้องกับความต้องการในการขับเคลื่อนการพัฒนาของประเทศ

นอกจากนี้ ศักยภาพและคุณภาพของประชากรไทยทุกช่วงวัยยังคงเป็นปัจจัยท้าทายสำคัญต่อการพัฒนาประเทศ แม้ว่าการเข้าถึงระบบบริการสาธารณะ การศึกษา บริการสาธารณสุข โครงสร้างพื้นฐานต่างๆ และการคุ้มครองทางสังคมอื่น ๆ ของคนไทยมีความครอบคลุมเพิ่มมากขึ้น แต่ยังคงมีปัญหาเรื่องคุณภาพการให้บริการที่มีมาตรฐานแตกต่างกันระหว่างพื้นที่ ซึ่งเป็นหนึ่งในสาเหตุหลักที่ทำให้ประเทศไทยยังคงมีปัญหาความเหลื่อมล้ำในหลายมิติ ขณะที่ปัญหาด้านความยากจนยังคงเป็นประเด็นท้าทายในการยกระดับการพัฒนาประเทศให้ประชาชนมีรายได้สูงขึ้นและแก้ปัญหาความเหลื่อมล้ำอย่างยั่งยืน ขณะเดียวกันการวางกลยุทธ์ระยะยาวในการฟื้นฟู การใช้ และการรักษาทรัพยากรอย่างบูรณาการเพื่อการพัฒนาประเทศที่ผ่านมายังขาดความชัดเจน ส่งผลให้ทรัพยากรธรรมชาติและสิ่งแวดล้อมของประเทศยังมีปัญหาการใช้อย่างสิ้นเปลืองและเสื่อมโทรมลงอย่างรวดเร็ว

ทั้งนี้ ปัญหาดังกล่าวข้างต้นมีสาเหตุส่วนหนึ่งมาจากประสิทธิภาพการบริหารจัดการภาครัฐ การพัฒนาประเทศขาดความต่อเนื่องและความยืดหยุ่นในการตอบสนองต่อความต้องการและปัญหาของประชาชน ขณะที่ความมั่นคงภายในประเทศยังมีหลายประเด็นที่ต้องเสริมสร้างให้เกิดความเข้มแข็ง ลดความขัดแย้งทางความคิดและอุดมการณ์ที่มีรากฐานมาจากความเหลื่อมล้ำ ความไม่เสมอภาค การขาดความเชื่อมั่นในกระบวนการยุติธรรม และปัญหาการขาดเสถียรภาพทางการเมืองตลอดจนส่งเสริมคนในชาติให้ยึดมั่นสถาบันหลักเป็นศูนย์รวมจิตใจให้เกิดความรักและความสามัคคี

ในขณะเดียวกัน การเปลี่ยนแปลงโครงสร้างประชากรที่มีสัดส่วนประชากรวัยแรงงานและวัยเด็กที่ลดลงและประชากรสูงอายุที่เพิ่มขึ้นอย่างต่อเนื่อง จะเป็นปัจจัยเสี่ยงสำคัญที่จะทำให้การพัฒนาประเทศในมิติต่าง ๆ มีความท้าทายมากขึ้น ทั้งในส่วนของเสถียรภาพทางการเงินการคลังของประเทศ ในการจัดสวัสดิการเพื่อดูแลผู้สูงอายุที่เพิ่มสูงขึ้น การลงทุนและการออม การเจริญเติบโตทางเศรษฐกิจของประเทศ ความมั่นคงทางสังคม การบริหารจัดการทรัพยากรธรรมชาติอย่างยั่งยืนซึ่งจะเป็นประเด็นท้าทายต่อการขับเคลื่อนประเทศไปสู่การเป็นประเทศพัฒนาแล้ว

๒. ปัจจัยและแนวโน้มที่คาดว่าจะส่งผลกระทบต่อการพัฒนาประเทศ

แม้ว่าประเทศไทยจะมีตำแหน่งที่ตั้งที่สามารถเป็นศูนย์กลางในการเชื่อมโยงในภูมิภาคและเป็นประตูสู่เอเชีย แต่การที่มีอาณาเขตติดกับประเทศเพื่อนบ้านหลายประเทศ ทำให้ปัญหาด้านเขตแดนกับประเทศเพื่อนบ้านยังคงเป็นความท้าทายด้านความมั่นคงในอนาคต นอกจากนี้ ประเทศไทยยังคงต้องให้ความสำคัญกับปัญหาด้านความมั่นคงอื่น ๆ ที่มีความซับซ้อน ละเอียดอ่อน และมีความเชื่อมโยงกันหลายมิติ ที่อาจเป็นประเด็นท้าทายต่อการสร้างบรรยากาศความไว้วางใจระหว่างรัฐกับประชาชนและระหว่างประชาชนกับประชาชน ซึ่งรวมถึงการสร้างสามัคคีของคนในชาติที่จะนำไปสู่การแก้ปัญหาความขัดแย้งระหว่างกลุ่มประชากรไทยที่มีแนวคิดและความเชื่อที่แตกต่างกันอย่างยั่งยืนนอกจากนี้ การขยายอิทธิพลและการเพิ่มบทบาทของประชาคมมหาอำนาจ ที่อาจก่อให้เกิดการเปลี่ยนแปลงไปสู่ระบบหลายขั้วอำนาจ หรือเกิด

การย้ายชั่วคราวจากเศรษฐกิจ ซึ่งอาจส่งผลกระทบต่อเสถียรภาพทางเศรษฐกิจของประเทศในอนาคต ขณะที่องค์การที่ไม่ใช่รัฐ อาทิ องค์การระหว่างประเทศ และบริษัทข้ามชาติ จะมีบทบาทมากขึ้นในการกำหนดกฎระเบียบ ทิศทางความสัมพันธ์และมาตรฐานสากลต่างๆ ทั้งในด้านความมั่นคง และเศรษฐกิจ รวมทั้งการรวมกลุ่มเศรษฐกิจและการเปิดเสรีในภูมิภาคที่นำไปสู่ความเชื่อมโยงในทุกกระบวน อาจก่อให้เกิดความเสี่ยงด้านอาชญากรรมข้ามชาติและเศรษฐกิจนอกระบบ รวมทั้งปัญหาเสพติด การค้ำมนุษย์ และการลักลอบเข้าเมือง

ในทางกลับกัน ความเปลี่ยนแปลงจากโลกาภิวัตน์และความก้าวหน้าทางวิทยาศาสตร์และเทคโนโลยีที่ได้รับการพัฒนาอย่างก้าวกระโดดจะก่อให้เกิดนวัตกรรมอย่างพลิกผัน อาทิ เทคโนโลยีปัญญาประดิษฐ์ อินเทอร์เน็ตในทุกสิ่ง การวิเคราะห์ข้อมูลขนาดใหญ่ หุ่นยนต์และโดรน เทคโนโลยีพันธุกรรมสมัยใหม่ และเทคโนโลยีทางการเงิน ซึ่งตัวอย่างแนวโน้มการพัฒนาเทคโนโลยีอย่างก้าวกระโดดเหล่านี้ คาดว่าจะเป็นปัจจัยสนับสนุนหลักที่ช่วยทำให้เศรษฐกิจโลกและเศรษฐกิจไทยมีแนวโน้มที่จะกลับมาขยายตัวได้เข้มแข็งขึ้น แนวโน้มสำคัญที่จำเป็นต้องมีการติดตามอย่างใกล้ชิด อาทิ การรวมกลุ่มทางการค้าและการลงทุนที่จะมีความหลากหลายเพิ่มมากขึ้น การแข่งขันที่คาดว่าจะรุนแรงขึ้นในการเพิ่มผลิตภาพและสร้างความหลากหลายของสินค้าและบริการที่ตอบโจทย์รูปแบบชีวิตใหม่ๆ

นอกจากนั้น ประเทศไทยคาดว่าจะเข้าสู่การเป็นสังคมสูงวัยระดับสุดยอดในปี ๒๕๗๔ จะก่อให้เกิดโอกาสใหม่ๆ ในการตอบสนองความต้องการของกลุ่มผู้บริโภคนสูงวัยที่จะมีสัดส่วนเพิ่มขึ้นอย่างต่อเนื่อง รวมทั้งการคาดการณ์ว่าครอบครัวไทยจะมีขนาดเล็กลงและมีรูปแบบที่หลากหลายมากขึ้น ประชากรในประเทศไทยจะมีช่วงอายุที่แตกต่างกันและจะมีกลุ่มคนช่วงอายุใหม่ๆ เพิ่มขึ้น ซึ่งจะส่งผลกระทบต่อทัศนคติและพฤติกรรมที่แตกต่างกัน ดังนั้น การเตรียมความพร้อมของประชากรให้มีคุณภาพและการนำเทคโนโลยีที่เหมาะสมมาใช้ในการผลิตและการบริการของประเทศจะเป็นความท้าทายสำคัญในระยะต่อไป

ในขณะเดียวกัน โครงสร้างประชากรที่เข้าสู่สังคมสูงวัย อาจทำให้เกิดความต้องการแรงงานต่างชาติเพิ่มมากขึ้นเพื่อทดแทนจำนวนแรงงานไทยที่ลดลง ซึ่งปัจจัยด้านการเปิดเสรีในภูมิภาคและความก้าวหน้าของการพัฒนาระบบคมนาคมขนส่งในภูมิภาคจะทำให้การเคลื่อนย้ายแรงงานและการย้ายถิ่นมีความสะดวกมากขึ้น และเป็นปัจจัยสำคัญที่จะทำให้เกิดการเคลื่อนย้ายประชากรเข้าออกประเทศเพิ่มมากขึ้น โดยเฉพาะในกลุ่มประชากรที่มีศักยภาพซึ่งมีแนวโน้มในการเคลื่อนย้ายไปเรียนหรือทำงานในทั่วทุกมุมโลกสูงขึ้น ทั้งนี้ การย้ายถิ่นส่วนใหญ่มีวัตถุประสงค์เพื่อแสวงหาโอกาสทางเศรษฐกิจที่ดีขึ้น จึงอาจจะเป็นไปได้ที่ประเทศไทยจะยังคงเป็นประเทศผู้รับของประชากรจากประเทศเพื่อนบ้านขณะที่ประชากรไทยโดยเฉพาะแรงงานทักษะอาจมีแรงจูงใจในการย้ายถิ่นไปยังประเทศที่มีระดับการพัฒนาที่ดีกว่า อาจทำให้การแย่งชิงแรงงานมีความรุนแรงมากขึ้น ซึ่งจะยิ่งทำให้เกิดความเสี่ยงต่อการเจริญเติบโตทางเศรษฐกิจและการเปลี่ยนแปลงของบริษัทสังคมไทย

นอกจากนี้ ผลกระทบจากการเปลี่ยนแปลงสภาพภูมิอากาศคาดว่าจะมีความรุนแรงมากขึ้นทั้งในเชิงความผันผวน ความถี่ และขอบเขตที่กว้างขวางมากขึ้น ซึ่งจะสร้างความเสียหายต่อชีวิตและทรัพย์สิน ระบบโครงสร้างพื้นฐานที่จำเป็น ตลอดจนระบบผลิตทางการเกษตรที่สัมพันธ์ต่อเนื้อที่ความมั่นคงด้านอาหารและน้ำ ขณะที่ระบบนิเวศต่างๆ มีแนวโน้มเสื่อมโทรมลง และมีความเป็นไปได้ค่อนข้างสูงในการสูญเสียความสามารถในการรองรับความต้องการของมนุษย์ได้อย่างมีประสิทธิภาพอย่างไรก็ดี ระดับความรุนแรงของผลกระทบอันเกิดจากการเปลี่ยนแปลงภูมิอากาศโลกและความเสื่อมโทรมของระบบนิเวศต่าง ๆ ดังกล่าวที่แต่ละประเทศจะต้องเผชิญจะมีความแตกต่างกัน ทำให้การเป็นสังคมสีเขียวการรักษาระบบนิเวศและการจัดการทรัพยากรธรรมชาติและสิ่งแวดล้อมอย่างบูรณาการจะได้รับความสำคัญและความสนใจจากนานาประเทศรวมทั้งประเทศไทยเพิ่มมากขึ้น พลังงานทดแทนและพลังงานทางเลือกรวมถึงการสร้างสมดุลความ

มั่นคงด้านพลังงานและอาหารมีแนวโน้มที่จะมีความสำคัญเพิ่มมากขึ้นกฎระเบียบและข้อตกลงด้านสิ่งแวดล้อม จะมีความเข้มข้นและเข้มงวดขึ้น โดยกรอบการพัฒนาตามข้อตกลงระหว่างประเทศต่างๆ ที่สำคัญ เช่น เป้าหมายการพัฒนาที่ยั่งยืน และบันทึกความตกลงปารีสจะได้รับนำไปปฏิบัติอย่างจริงจังมากยิ่งขึ้น

แนวโน้มเหล่านี้จะก่อให้เกิดความท้าทายต่อการพัฒนาประเทศในหลายมิติ ทั้งใน ส่วนของการจ้างงานและอาชีพ สาขาการผลิตและบริการใหม่ๆ ความมั่นคงของประเทศอันเกิดจากภัยคุกคาม และความเสียด้านอื่นๆ ที่ซับซ้อนขึ้น อาชญากรรมไซเบอร์ รูปแบบการก่อสงครามที่ใช้เทคโนโลยีเป็น เครื่องมือ การเคลื่อนย้ายอย่างเสรีและรวดเร็วของผู้คน เงินทุน ข้อมูลข่าวสาร องค์กรความรู้ เทคโนโลยีและ สินค้าและบริการ การปรับตัวต่อการเปลี่ยนแปลงสภาพภูมิอากาศที่รวดเร็วและคาดการณ์ได้ยากการเกิดขึ้น ของโรคระบาด และโรคอุบัติใหม่ที่จะส่งผลให้การเฝ้าระวังด้านสาธารณสุขในประเทศมีความสำคัญมากขึ้น อาจนำไปสู่ปัญหาความเหลื่อมล้ำที่ทวีความรุนแรงมากขึ้นได้ หากไม่มีมาตรการที่มีประสิทธิภาพในการป้องกัน และรองรับผลกระทบต่างๆ ที่คาดว่าจะเกิดขึ้น ซึ่งรวมถึงการเตรียมความพร้อมเพื่อรองรับการเปลี่ยนแปลง ทางเทคโนโลยีและนวัตกรรมแบบพลิกผันที่จะเกิดขึ้นอย่างรวดเร็วโดยเฉพาะอย่างยิ่งหากการเข้าถึงเทคโนโลยี โครงสร้างพื้นฐาน และองค์ความรู้สมัยใหม่มีระดับความแตกต่างกันระหว่างกลุ่มประชากรต่างๆ โดยการ เปลี่ยนแปลงทางเทคโนโลยีและนวัตกรรมดังกล่าวจะส่งผลต่อการจ้างงานและอาชีพที่จะมีรูปแบบและ ลักษณะงานที่เปลี่ยนไป มีความต้องการแรงงานที่มีสมรรถนะสูงเพิ่มมากขึ้น หลายอาชีพอาจหายไปจากตลาด งานในปัจจุบันและบางอาชีพจะถูกทดแทนด้วยระบบอัตโนมัติโดยเฉพาะอาชีพที่ต้องการทักษะระดับต่ำ ก่อให้เกิดความเสี่ยงต่อความมั่นคงและคุณภาพชีวิตของประชาชนที่ปรับตัวไม่ทันหรือขาดความรู้และทักษะที่ ทันกับยุคสมัยที่เปลี่ยนแปลงไปกระแสโลกาภิวัตน์ที่จะทำให้เกิดการพัฒนาขยายความเป็นเมือง วิถีชีวิตที่ เปลี่ยนไปอย่างรวดเร็ว รวมทั้งการเปลี่ยนแปลงทางสภาพภูมิอากาศที่อาจจะมีผลกระทบรุนแรงมากยิ่งขึ้น ซึ่ง ปัจจัยทั้งหมดดังกล่าวจะส่งผลให้ปัญหาความยากจนและความเหลื่อมล้ำของประเทศมีความซับซ้อนมากยิ่งขึ้น

จากปัจจัยและแนวโน้มที่คาดว่าจะส่งผลต่อการขับเคลื่อนการพัฒนาประเทศในมิติ ต่างๆข้างต้น เห็นได้ว่าบริบทและสภาพแวดล้อมทั้งภายในและภายนอกประเทศมีแนวโน้มที่จะเปลี่ยนแปลง อย่างรวดเร็ว มีพลวัตสูง และมีความซับซ้อนหลากหลายมิติ ซึ่งจะส่งผลต่ออนาคตการพัฒนาประเทศอย่างมาก ดังนั้น การพัฒนาประเทศจึงจำเป็นต้องมียุทธศาสตร์การพัฒนาที่ครอบคลุมทุกมิติและทุกด้านการพัฒนาที่ เกี่ยวข้อง มีความร่วมมือในลักษณะประชารัฐจากภาคส่วนต่างๆ ในรูปแบบของหุ้นส่วนการพัฒนาที่เป็นการ ดำเนินงานอย่างบูรณาการ เนื่องจากทุกมิติการพัฒนามีความเกี่ยวข้องซึ่งกันและกัน โดยประเทศไทย จำเป็นต้องมีทรัพยากรมนุษย์ที่มีคุณภาพ มีความรู้ สมรรถนะ และทักษะที่สอดคล้องกับการเปลี่ยนแปลงต่างๆ สามารถรู้เท่าทันและปรับตัวให้สามารถดำเนินชีวิตได้อย่างมีความสุข มีอาชีพที่มั่นคง สร้างรายได้ ท่ามกลาง ความเปลี่ยนแปลงกฎเกณฑ์และกติกาใหม่ๆ และมาตรฐานที่สูงขึ้น โดยเฉพาะในโลกที่มีการเปลี่ยนแปลงอย่าง รวดเร็วซึ่งจำเป็นต้องมีการพัฒนาระบบและปัจจัยส่งเสริมต่าง ๆ ที่เกี่ยวข้องไปพร้อมกัน ทั้งในส่วนของระบบ การเรียนการสอน และการพัฒนาทักษะฝีมือที่สอดคล้องกันกับการพัฒนาของคนในแต่ละช่วงวัย ระบบบริการ สาธารณะ โครงสร้างพื้นฐาน รวมทั้งการให้ความสำคัญกับการส่งเสริมเทคโนโลยีและนวัตกรรม เพื่อให้ ประเทศไทยสามารถยกระดับเป็นเจ้าของเทคโนโลยีและนวัตกรรมก้าวทันโลก จากการพัฒนาที่เน้นการพัฒนาบน พื้นฐานนโยบายไทยแลนด์ ๔.๐ ส่งผลให้เกิดการสร้างห่วงโซ่มูลค่าทางเศรษฐกิจในทั้งภาคอุตสาหกรรม ภาค เกษตรและภาคบริการ กระจายผลประโยชน์จากการพัฒนา ลดปัญหาความเหลื่อมล้ำ และนำไปสู่การ เสริมสร้างคุณภาพชีวิตของประชาชนทุกภาคส่วน

นอกจากนี้ ประเทศไทยต้องให้ความสำคัญกับการสร้างสมดุลความมั่นคงด้าน พลังงานและอาหาร การรักษาไว้ซึ่งความหลากหลายเชิงนิเวศ การส่งเสริมการค้าเสรีและธุรกิจ และการ

พัฒนาและขยายความเป็นเมืองที่เติบโตอย่างต่อเนื่องที่เป็นมิตรต่อสิ่งแวดล้อม พร้อมกับการมีข้อกำหนดของรูปแบบและกฎเกณฑ์ที่เกี่ยวข้องกับลักษณะการใช้พื้นที่ที่ชัดเจน ขณะที่การพัฒนาโครงสร้างพื้นฐานและระบบโลจิสติกส์ กฎหมาย ระบบภาษีต้องมีกลยุทธ์การพัฒนาที่สามารถอำนวยความสะดวกและส่งเสริมให้ประเทศมีศักยภาพการแข่งขันที่สูงขึ้น และสามารถใช้จุดแข็งในเรื่องตำแหน่งที่ตั้งทางภูมิศาสตร์ของประเทศให้เกิดประโยชน์ต่อการพัฒนาประเทศมากขึ้น รวมทั้งให้ความสำคัญของการรวมกลุ่มความร่วมมือกับนานาประเทศในระดับภูมิภาคและระดับโลก เพื่อกระชับและสร้างสัมพันธ์ไมตรี เสริมสร้างความสัมพันธ์ทางการทูต ซึ่งจะก่อให้เกิดการสร้างพลังทางเศรษฐกิจและรักษาความมั่นคงของประเทศ โดยจำเป็นต้องสร้างความพร้อมในการที่จะยกระดับมาตรฐานและมีการปฏิบัติให้เป็นไปตามระเบียบกติกาสากลในด้านต่างๆ ขณะเดียวกันประเทศไทยจำเป็นต้องเร่งให้มีการปฏิรูประบบราชการและการเมืองเพื่อให้เกิดการบริหารราชการที่ดีและมีเสถียรภาพทางการเมือง มีการส่งเสริมคนในชาติให้ยึดมั่นสถาบันหลักเป็นศูนย์รวมจิตใจเพื่อให้เกิดความรัก ความสามัคคี และลดความขัดแย้งภายในประเทศ โดยที่นโยบายการพัฒนาต่างๆ จำเป็นต้องคำนึงถึงความสอดคล้องกับโครงสร้างและลักษณะพฤติกรรมของประชากรที่อาจจะมีความแตกต่างจากปัจจุบันมากขึ้น

ดังนั้น ภายใต้เงื่อนไขโครงสร้างประชากร โครงสร้างเศรษฐกิจ สภาพสังคม สภาพภูมิอากาศสิ่งแวดล้อม และปัจจัยการพัฒนาต่างๆ ที่เกี่ยวข้อง ส่งผลให้ประเทศไทยจำเป็นต้องมีการวางแผนการพัฒนาที่รอบคอบและครอบคลุม อย่างไรก็ตาม หลายประเด็นพัฒนาเป็นเรื่องที่ต้องใช้ระยะเวลาในการดำเนินงานเพื่อให้เกิดการปรับตัวซึ่งจะต้องหยั่งรากลึกกลงไปถึงการเปลี่ยนแปลงในเชิงโครงสร้างการขับเคลื่อนการพัฒนาให้ประเทศเจริญก้าวหน้าไปในอนาคตจึงจำเป็นต้องกำหนดวิสัยทัศน์ในระยะยาวที่ต้องบรรลุ พร้อมทั้งแนวยุทธศาสตร์หลักในด้านต่างๆ เพื่อเป็นกรอบในการขับเคลื่อนการพัฒนาอย่างบูรณาการบนพื้นฐานประชารัฐเพื่อยกระดับจุดแข็งและจุดเด่นของประเทศ และปรับปรุงแก้ไขจุดอ่อนและจุดด้อยต่าง ๆ อย่างเป็นระบบ โดยยุทธศาสตร์ชาติจะเป็นเป้าหมายใหญ่ในการขับเคลื่อนประเทศ และถ่ายทอดไปสู่แผนในระดับอื่น ๆ เพื่อนำไปสู่การปฏิบัติทั้งในระดับยุทธศาสตร์ ภารกิจและพื้นที่ ซึ่งรวมถึงพื้นที่พิเศษต่างๆ อาทิ เขตเศรษฐกิจพิเศษชายแดน เขตพัฒนาพิเศษภาคตะวันออกเพื่อให้เกิดการพัฒนาประเทศสามารถดำเนินการได้อย่างมั่นคง มั่งคั่ง และ ยั่งยืน

๓. วิสัยทัศน์ประเทศไทย

“ประเทศไทยมีความมั่นคง มั่งคั่ง ยั่งยืน เป็นประเทศพัฒนาแล้ว ด้วยการพัฒนาตามหลักปรัชญาของเศรษฐกิจพอเพียง” หรือเป็นคติพจน์ประจำชาติว่า “มั่นคง มั่งคั่ง ยั่งยืน” เพื่อสนองตอบต่อผลประโยชน์แห่งชาติ อันได้แก่ การมีเอกราช อธิปไตย การดำรงอยู่อย่างมั่นคง และยั่งยืนของสถาบันหลักของชาติและประชาชนจากภัยคุกคามทุกรูปแบบ การอยู่ร่วมกันในชาติอย่างสันติสุขเป็นปึกแผ่น มีความมั่นคงทางสังคมท่ามกลางพหุสังคมและการมีเกียรติและศักดิ์ศรีของความเป็นมนุษย์ความเจริญเติบโตของชาติ ความเป็นธรรมและความอยู่ดีมีสุขของประชาชน ความยั่งยืนของฐานทรัพยากรธรรมชาติสิ่งแวดล้อม ความมั่นคงทางพลังงานและอาหาร ความสามารถในการรักษาผลประโยชน์ของชาติภายใต้การเปลี่ยนแปลงของสภาวะแวดล้อมระหว่างประเทศ และการอยู่ร่วมกันอย่างสันติประสานสอดคล้องกันด้านความมั่นคงในประชาคมอาเซียนและประชาคมโลกอย่างมีเกียรติและศักดิ์ศรีความมั่นคง หมายถึง การมีความมั่นคงปลอดภัยจากภัยและการเปลี่ยนแปลงทั้งภายในประเทศและภายนอกประเทศในทุกระดับ ทั้งระดับประเทศ สังคม ชุมชน ครัวเรือน และปัจเจกบุคคล และมีความมั่นคงในทุกมิติ ทั้งมิติทางการทหาร เศรษฐกิจ สังคม สิ่งแวดล้อม และการเมือง เช่น ประเทศมีความมั่นคงในเอกราชและอธิปไตย มีการปกครองระบอบประชาธิปไตยที่มีพระมหากษัตริย์ทรงเป็นประมุข สถาบันชาติ ศาสนา พระมหากษัตริย์มีความเข้มแข็งเป็นศูนย์กลางและเป็นที่ยึดเหนี่ยวจิตใจของประชาชน มีระบบการเมืองที่มั่นคงเป็นกลไกที่นำไปสู่การบริหาร

ประเทศที่ต่อเนื่องและโปร่งใสตามหลักธรรมาภิบาล สังคมมีความปรองดองและความสามัคคี สามารถผนึกกำลังเพื่อพัฒนาประเทศ ชุมชนมีความเข้มแข็ง ครอบครัวมีความอบอุ่น ประชาชนมีความมั่นคงในชีวิต มีงานและรายได้ที่มั่นคงพอเพียงกับการดำรงชีวิต มีการออมสำหรับวัยเกษียณ ความมั่นคงของอาหาร พลังงาน และน้ำ มีที่อยู่อาศัยและความปลอดภัยในชีวิตทรัพย์สิน

ความมั่นคง หมายถึง ประเทศไทยมีการขยายตัวของเศรษฐกิจอย่างต่อเนื่องและมีความยั่งยืนจนเข้าสู่กลุ่มประเทศรายได้สูง ความเหลื่อมล้ำของการพัฒนาลดลง ประชากรมีความอยู่ดีมีสุข ได้รับผลประโยชน์จากการพัฒนาอย่างเท่าเทียมกันมากขึ้น และมีการพัฒนาอย่างทั่วถึงทุกภาคส่วนมีคุณภาพชีวิตตามมาตรฐานขององค์การสหประชาชาติ ไม่มีประชาชนที่อยู่ในภาวะความยากจนเศรษฐกิจในประเทศมีความเข้มแข็ง ขณะเดียวกันต้องมีความสามารถในการแข่งขันกับประเทศต่างๆทั้งในตลาดโลกและตลาดภายในประเทศเพื่อให้สามารถสร้างรายได้ทั้งจากภายในและภายนอกประเทศตลอดจนมีการสร้างฐานเศรษฐกิจและสังคมแห่งอนาคตเพื่อให้สอดคล้องกับบริบทการพัฒนาที่เปลี่ยนแปลงไป และประเทศไทยมีบทบาทที่สำคัญในเวทีโลก และมีความสัมพันธ์ทางเศรษฐกิจและการค้าอย่างแน่นแฟ้นกับประเทศในภูมิภาคเอเชีย เป็นจุดสำคัญของการเชื่อมโยงในภูมิภาค ทั้งการคมนาคมขนส่ง การผลิต การค้า การลงทุน และการทำธุรกิจ เพื่อให้เป็นพลังในการพัฒนา นอกจากนี้ยังมีความสมบูรณ์ในทุนที่จะสามารถสร้างการพัฒนาต่อเนื่องไปได้ ได้แก่ ทุนมนุษย์ ทุนทางปัญญาทุนทางการเงิน ทุนที่เป็นเครื่องมือเครื่องจักร ทุนทางสังคม และทุนทรัพยากรธรรมชาติและสิ่งแวดล้อม

ความยั่งยืน หมายถึง การพัฒนาที่สามารถสร้างความเจริญ รายได้ และคุณภาพชีวิตของประชาชนให้เพิ่มขึ้นอย่างต่อเนื่อง ซึ่งเป็นการเจริญเติบโตของเศรษฐกิจที่อยู่บนหลักการใช้ การรักษา และการฟื้นฟูฐานทรัพยากรธรรมชาติอย่างยั่งยืน ไม่ใช่ทรัพยากรธรรมชาติจนเกินพอดี ไม่สร้างมลภาวะต่อสิ่งแวดล้อมจนเกินความสามารถในการรองรับและเยียวยาของระบบนิเวศ การผลิตและการบริโภคเป็นมิตรกับสิ่งแวดล้อม และสอดคล้องกับเป้าหมายการพัฒนาที่ยั่งยืน ทรัพยากรธรรมชาติมีความอุดมสมบูรณ์มากขึ้นและสิ่งแวดล้อมมีคุณภาพดีขึ้น คนมีความรับผิดชอบต่อสังคม มีความเอื้ออาทร เสียสละเพื่อผลประโยชน์ส่วนรวม รัฐบาลมีนโยบายที่มุ่งประโยชน์ส่วนรวมอย่างยั่งยืนและให้ความสำคัญกับการมีส่วนร่วมของประชาชน และทุกภาคส่วนในสังคมยึดถือและปฏิบัติตามหลักปรัชญาของเศรษฐกิจพอเพียงเพื่อการพัฒนาอย่างสมดุล มีเสถียรภาพ และยั่งยืน

โดยมีเป้าหมายการพัฒนาประเทศ คือ **“ประเทศชาติมั่นคง ประชาชนมีความสุข เศรษฐกิจพัฒนาอย่างต่อเนื่อง สังคมเป็นธรรม ฐานทรัพยากรธรรมชาติยั่งยืน”** โดยยกระดับศักยภาพของประเทศในหลากหลายมิติ พัฒนาคคนในทุกมิติและในทุกช่วงวัยให้เป็นคนดี เก่ง และมีคุณภาพ สร้างโอกาสและความเสมอภาคทางสังคม สร้างการเติบโตบนคุณภาพชีวิตที่เป็นมิตรกับสิ่งแวดล้อม และมีภาครัฐของประชาชนเพื่อประชาชนและประโยชน์ส่วนรวม โดยการประเมินผลการพัฒนาตามยุทธศาสตร์ชาติประกอบด้วย

- ๑) ความอยู่ดีมีสุขของคนไทยและสังคมไทย
- ๒) ชีตความสามารถในการแข่งขัน การพัฒนาเศรษฐกิจ และการกระจายรายได้
- ๓) การพัฒนาทรัพยากรมนุษย์ของประเทศ
- ๔) ความเท่าเทียมและความเสมอภาคของสังคม
- ๕) ความหลากหลายทางชีวภาพ คุณภาพสิ่งแวดล้อม และความยั่งยืนของ

ทรัพยากรธรรมชาติ

- ๖) ประสิทธิภาพการบริหารจัดการและการเข้าถึงการให้บริการของภาครัฐ

๔. ประเด็นยุทธศาสตร์ชาติ

๔.๑ ยุทธศาสตร์ชาติด้านความมั่นคง

- (๑) การรักษาความสงบภายในประเทศ
- (๒) การป้องกันและแก้ไขปัญหามีผลกระทบต่อความมั่นคง
- (๓) การพัฒนาศักยภาพของประเทศให้พร้อมเผชิญภัยคุกคามที่กระทบต่อความมั่นคงของชาติ
- (๔) การบูรณาการความร่วมมือด้านความมั่นคงกับอาเซียนและนานาชาติ รวมถึงองค์กรภาครัฐและที่มิใช่ภาครัฐ
- (๕) การพัฒนากลไกการบริหารจัดการความมั่นคงแบบองค์รวม

๔.๒ ยุทธศาสตร์ชาติด้านการสร้างความสามารถในการแข่งขัน

- (๑) การเกษตรสร้างมูลค่า
- (๒) อุตสาหกรรมและบริการแห่งอนาคต
- (๓) สร้างความหลากหลายด้านการท่องเที่ยว
- (๔) โครงสร้างพื้นฐาน เชื่อมไทย เชื่อมโลก
- (๕) พัฒนาเศรษฐกิจบนพื้นฐานผู้ประกอบการยุคใหม่

๔.๓ ยุทธศาสตร์ชาติด้านการพัฒนาและเสริมสร้างศักยภาพทรัพยากรมนุษย์

- (๑) การปรับเปลี่ยนค่านิยมและวัฒนธรรม
- (๒) การพัฒนาศักยภาพคนตลอดช่วงชีวิต
- (๓) ปฏิรูปกระบวนการเรียนรู้ที่ตอบสนองต่อการเปลี่ยนแปลงในศตวรรษที่ ๒๑
- (๔) การตระหนักถึงพหุปัญญาของมนุษย์ที่หลากหลาย
- (๕) การเสริมสร้างให้คนไทยมีสุขภาวะที่ดี
- (๖) การสร้างสภาพแวดล้อมที่เอื้อต่อการพัฒนาและเสริมสร้างศักยภาพทรัพยากรมนุษย์
- (๗) การเสริมสร้างศักยภาพการกีฬาในการสร้างคุณค่าทางสังคมและพัฒนาประเทศ

๔.๔ ยุทธศาสตร์ชาติด้านการสร้างโอกาสและความเสมอภาคทางสังคม

- (๑) การลดความเหลื่อมล้ำ สร้างความเป็นธรรมในทุกมิติ
- (๒) การกระจายศูนย์กลางความเจริญทางเศรษฐกิจ สังคม และเทคโนโลยี
- (๓) การเสริมสร้างพลังทางสังคม
- (๔) การเพิ่มขีดความสามารถของชุมชนท้องถิ่นในการพัฒนา การพึ่งตนเอง และการจัดการตนเอง

๔.๕ ยุทธศาสตร์ชาติด้านการสร้างการเติบโตบนคุณภาพชีวิตที่เป็นมิตรกับสิ่งแวดล้อม

- (๑) สร้างการเติบโตอย่างยั่งยืนบนสังคมเศรษฐกิจสีเขียว
- (๒) สร้างการเติบโตอย่างยั่งยืนบนสังคมเศรษฐกิจภาคทะเล
- (๓) สร้างการเติบโตอย่างยั่งยืนบนสังคมที่เป็นมิตรต่อสภาพภูมิอากาศ

- (๔) พัฒนาพื้นที่เมือง ชนบท เกษตรกรรมและอุตสาหกรรมเชิงนิเวศ มุ่งเน้นความเป็นเมืองที่เติบโตอย่างต่อเนื่อง
- (๕) พัฒนาความมั่นคงน้ำ พลังงาน และเกษตรที่เป็นมิตรต่อสิ่งแวดล้อม
- (๖) ยกระดับกระบวนการทัศน์เพื่อกำหนดอนาคตประเทศ

๔.๖ ยุทธศาสตร์ชาติด้านการปรับสมดุลและพัฒนาระบบการบริหารจัดการ

ภาครัฐ

- (๑) ภาครัฐที่ยึดประชาชนเป็นศูนย์กลาง ตอบสนองความต้องการ และให้บริการอย่างสะดวกรวดเร็ว โปร่งใส
- (๒) ภาครัฐบริหารงานแบบบูรณาการโดยมียุทธศาสตร์ชาติเป็นเป้าหมาย และเชื่อมโยงการพัฒนาในทุกระดับ ทุกประเด็น ทุกภารกิจ และทุกพื้นที่
- (๓) ภาครัฐมีขนาดเล็กลง เหมาะสมกับภารกิจ ส่งเสริมให้ประชาชนและทุกภาคส่วนมีส่วนร่วมในการพัฒนาประเทศ
- (๔) ภาครัฐมีความทันสมัย
- (๕) บุคลากรภาครัฐเป็นคนดีและเก่ง ยึดหลักคุณธรรม จริยธรรม มีจิตสำนึกมีความสามารถสูง มุ่งมั่น และเป็นมืออาชีพ
- (๖) ภาครัฐมีความโปร่งใส ปลอดการทุจริตและประพฤติมิชอบ
- (๗) กฎหมายมีความสอดคล้องเหมาะสมกับบริบทต่าง ๆ และมีเท่าที่จำเป็น
- (๘) กระบวนการยุติธรรมเคารพสิทธิมนุษยชนและปฏิบัติต่อประชาชนโดยเสมอภาค

๑.๒ แผนพัฒนาเศรษฐกิจและสังคมแห่งชาติ ฉบับที่ ๑๒ (พ.ศ. ๒๕๖๐ – ๒๕๖๔)

แผนพัฒนาเศรษฐกิจและสังคมแห่งชาติ ฉบับที่ ๑๒ (พ.ศ. ๒๕๖๐ – ๒๕๖๔) ได้จัดทำขึ้นในช่วงเวลาของการปฏิรูปประเทศและสถานการณ์โลกที่เปลี่ยนแปลงอย่างรวดเร็วและเชื่อมโยงกันใกล้ชิดกันมากขึ้น โดยได้น้อมนำหลัก “ปรัชญาของเศรษฐกิจพอเพียง” มาเป็นปรัชญาทางในการพัฒนาประเทศต่อเนื่องจากแผนพัฒนาฯ ฉบับที่ ๙-๑๑ เพื่อเสริมสร้างภูมิคุ้มกันและช่วยให้สังคมไทยสามารถยืนหยัดอยู่ได้อย่างมั่นคง เกิดภูมิคุ้มกัน และมีการบริหารจัดการความเสี่ยงอย่างเหมาะสม ส่งผลให้การพัฒนาประเทศสู่ความสมดุลและยั่งยืน

ในการจัดทำแผนพัฒนาฯ ฉบับที่ ๑๒ ครั้งนี้ สำนักงานคณะกรรมการพัฒนาการเศรษฐกิจและสังคมแห่งชาติ (สศช.) ได้จัดทำบนพื้นฐานของกรอบยุทธศาสตร์ชาติ ๒๐ ปี (พ.ศ. ๒๕๖๐ – ๒๕๗๙) ซึ่งเป็นแผนหลักของการพัฒนาประเทศ และเป้าหมายการพัฒนาที่ยั่งยืน (Sustainable Development Goals: SDGs) รวมทั้งการปรับโครงสร้างประเทศไทยไปสู่ประเทศไทย ๔.๐ ตลอดจนประเด็นการปฏิรูปประเทศ นอกจากนั้น ได้ให้ความสำคัญกับการมีส่วนร่วมของภาคีการพัฒนาทุกภาคส่วน ทั้งในระดับกลุ่มอาชีพ ระดับภาค และระดับประเทศในทุกขั้นตอนของแผนฯ อย่างกว้างขวางและต่อเนื่อง เพื่อร่วมกันกำหนดวิสัยทัศน์และทิศทางการพัฒนาประเทศ รวมทั้งร่วมจัดหารายละเอียดยุทธศาสตร์ของแผนฯ เพื่อมุ่งสู่ “ความมั่นคง มั่งคั่ง และยั่งยืน”

การพัฒนาประเทศในระยะแผนพัฒนาฯ ฉบับที่ ๑๒ จึงเป็นจุดเปลี่ยนที่สำคัญในการเชื่อมต่อกับยุทธศาสตร์ชาติ ๒๐ ปี ในลักษณะการแปลงยุทธศาสตร์ระยะยาวสู่การปฏิบัติ โดยในแต่ละยุทธศาสตร์ของแผนพัฒนาฯ ฉบับที่ ๑๒ ได้กำหนดประเด็นการพัฒนา พร้อมทั้งแผนงาน/โครงการสำคัญที่ต้องดำเนินการให้เห็นผลเป็นรูปธรรมในช่วง ๕ ปีแรกของการขับเคลื่อนยุทธศาสตร์ชาติ เพื่อเตรียมความพร้อมคน สังคม และ

ระบบเศรษฐกิจของประเทศให้สามารถปรับตัวรองรับผลกระทบจากการเปลี่ยนแปลงได้อย่างเหมาะสม ขณะเดียวกัน ยังได้กำหนดแนวคิดและกลไกการขับเคลื่อนและติดตามประเมินผลที่ชัดเจน เพื่อกำกับให้การ พัฒนาเป็นไปอย่างมีทิศทางและเกิดประสิทธิภาพ นำไปสู่การพัฒนาเพื่อประโยชน์สุขที่ยั่งยืนของสังคมไทย

๑. ภาพรวมการพัฒนาในช่วงแผนพัฒนาฯ ฉบับที่ ๑๒

๑.๑ หลักการ

๑.๒ จุดเปลี่ยนสำคัญในแผนพัฒนาเศรษฐกิจและสังคมฉบับที่ ๑๒

๑.๓ ประเด็นการพัฒนาหลักที่สำคัญในช่วงแผนพัฒนาฯ ฉบับที่ ๑๒

๒. การประเมินสภาพแวดล้อมการพัฒนาประเทศ

๒.๑ สถานการณ์และแนวโน้มภายนอก

๒.๒ สถานการณ์และแนวโน้มภายใน

๓. วัตถุประสงค์และเป้าหมายการพัฒนาในช่วงแผนพัฒนาฯ ฉบับที่ ๑๒

๓.๑. วัตถุประสงค์

๓.๒. เป้าหมายรวม

๔. ยุทธศาสตร์การพัฒนาประเทศ

ยุทธศาสตร์ในแผนพัฒนาฯ ฉบับที่ ๑๒ มีทั้งหมด ๑๐ ยุทธศาสตร์ โดยมี ๖ ยุทธศาสตร์ตามกรอบยุทธศาสตร์ชาติ ๒๐ ปี และอีก ๔ ยุทธศาสตร์ที่เป็นปัจจัยสนับสนุน ดังนี้

๔.๑ ยุทธศาสตร์การเสริมสร้างและพัฒนาศักยภาพทุนมนุษย์

๔.๒ ยุทธศาสตร์การสร้างความเป็นธรรมและลดความเหลื่อมล้ำในสังคม

๔.๓ ยุทธศาสตร์การสร้างความเข้มแข็งทางเศรษฐกิจและแข่งขันได้อย่างยั่งยืน

๔.๔ ยุทธศาสตร์การเติบโตที่เป็นมิตรกับสิ่งแวดล้อมเพื่อการพัฒนาที่ยั่งยืน

๔.๕ ยุทธศาสตร์การเสริมสร้างความมั่นคงแห่งชาติเพื่อการพัฒนาประเทศสู่ความมั่งคั่ง และยั่งยืน

๔.๖ ยุทธศาสตร์การบริหารจัดการในภาครัฐ การป้องกันการทุจริตประพหุมิติชอบ และธรรมาภิบาลในสังคมไทย

๔.๗ ยุทธศาสตร์การพัฒนาโครงสร้างพื้นฐานและระบบโลจิสติกส์

๔.๘ ยุทธศาสตร์การพัฒนาวิทยาศาสตร์ เทคโนโลยี วิจัย และนวัตกรรม

๔.๙ ยุทธศาสตร์การพัฒนาภาค เมือง และพื้นที่เศรษฐกิจ

๔.๑๐ ยุทธศาสตร์ความร่วมมือระหว่างประเทศเพื่อการพัฒนา

๕. การขับเคลื่อนแผนพัฒนาฯ ฉบับที่ ๑๒ สู่การปฏิบัติ

๕.๑ หลักการ

๕.๒ แนวทางขับเคลื่อนแผนพัฒนาฯ ฉบับที่ ๑๒

๕.๓ การติดตามประเมินผลแผนพัฒนาฯ ฉบับที่ ๑๒

๑.๓ แผนพัฒนาภาค/แผนพัฒนากลุ่มจังหวัด/แผนพัฒนาจังหวัด

➤ ยุทธศาสตร์การพัฒนาภาคกลางตอนล่าง

ยุทธศาสตร์การพัฒนา

วิสัยทัศน์ >>> เป็นแหล่งผลิตและแปรรูปสินค้าเกษตรที่ได้มาตรฐาน การค้าผ่านแดน

และการท่องเที่ยวเชิงอนุรักษ์

พันธกิจ

๑. ศึกษา ค้นคว้า วิจัยเพื่อนำไปใช้พัฒนาการผลิต การแปรรูป การตลาด และการท่องเที่ยว
๒. พัฒนาโครงสร้างพื้นฐานให้สามารถรองรับการผลิต การแปรรูป และการท่องเที่ยว
๓. จัดทำและพัฒนาปัจจัยการผลิตให้มีคุณภาพและปริมาณเพียงพอต่อการผลิตแปรรูป และการท่องเที่ยว
๔. ผลิต แปรรูปสินค้าเกษตรและการบริการท่องเที่ยวให้มีคุณภาพและได้มาตรฐาน เป็นที่ยอมรับทั้งภายในและต่างประเทศ
๕. แสวงหาตลาดทั้งภายในและต่างประเทศ ตลอดจนเสริมสร้างช่องทางการจัดจำหน่าย ที่สามารถเข้าถึงผู้บริโภคได้อย่างทั่วถึงและมีประสิทธิภาพ

ประเด็นยุทธศาสตร์ที่ ๑ การส่งเสริมความปลอดภัยและคุณภาพในการผลิต และส่งออกสินค้าเกษตร และเกษตรอุตสาหกรรม ที่ได้มาตรฐาน

เป้าประสงค์ ผู้บริโภคทั้งภายในและต่างประเทศบริโภคสินค้า ที่ปลอดภัยและได้มาตรฐาน

กลยุทธ์ - พัฒนากลไกในการเพิ่มผลผลิตให้ได้มาตรฐาน

- เสริมสร้างศักยภาพด้านการตลาดและการ ประชาสัมพันธ์สินค้าการเกษตร
- ส่งเสริม สนับสนุนการนำนวัตกรรมมาใช้ในการเพิ่ม มูลค่าให้กับสินค้าเกษตร

ตัวชี้วัด ร้อยละของจำนวนแปลง/ฟาร์ม/โรงงาน ที่ได้รับรองมาตรฐาน ตามระบบคุณภาพ

ร้อยละ ๕

ประเด็นยุทธศาสตร์ที่ ๒ การสร้างความเข้มแข็งให้แก่ภาคการเกษตร อย่างยั่งยืน

เป้าประสงค์ เกษตรกรมีฐานะทางเศรษฐกิจดีขึ้น

กลยุทธ์ - สร้างแรงจูงใจในการปรับปรุงพัฒนาการผลิตที่ปลอดภัย

- ส่งเสริม สนับสนุนในการเข้าถึงแหล่งทุนและโอกาส ในการเรียนรู้

ตัวชี้วัด เกษตรกรมีรายได้เพิ่มขึ้นพ้นจากเส้นแบ่งความ ยากจนที่รัฐบาลกำหนด ๓๐,๐๐๐

บาท/คน/ปี

ประเด็นยุทธศาสตร์ที่ ๓ การเพิ่มศักยภาพการท่องเที่ยวเชิงอนุรักษ์อย่าง สร้างสรรค์

เป้าประสงค์ เพิ่มรายได้และจำนวนนักท่องเที่ยว

กลยุทธ์ - พัฒนานุเคราะห์ด้านการท่องเที่ยว

- พัฒนาปัจจัยพื้นฐานสินค้าบริการอย่างมีคุณภาพ
- พัฒนาการตลาดและการประชาสัมพันธ์
- พัฒนาศักยภาพแหล่งท่องเที่ยว

ตัวชี้วัด รายได้จากการท่องเที่ยวเพิ่มขึ้นในกลุ่มจังหวัดร้อยละ ๑๐ หรือจำนวนนักท่องเที่ยวเพิ่มขึ้นร้อยละ ๑๐/ ปี (เฉลี่ยสามปีย้อนหลัง)

ประเด็นยุทธศาสตร์ที่ ๔ ส่งเสริมการค้าผ่านแดนและพัฒนาเขตเศรษฐกิจ พิเศษชายแดน

เป้าประสงค์ รายได้จากการค้าผ่านแดนเพิ่มขึ้น

กลยุทธ์ - สนับสนุนการพัฒนาเขตเศรษฐกิจพิเศษชายแดน

- ส่งเสริมพัฒนาความสัมพันธ์ระหว่างประเทศและ การค้าผ่านแดน

ตัวชี้วัด มูลค่าการค้าผ่านแดนเพิ่มขึ้นร้อยละ ๑๐/ปี

วิสัยทัศน์แต่ละจังหวัด

จังหวัดในกลุ่มจังหวัดภาคกลางตอนล่าง ๑ โดย ๔ จังหวัด ได้กำหนดวิสัยทัศน์ของแต่ละจังหวัด สอดคล้องกับวิสัยทัศน์ของกลุ่มจังหวัด ดังนี้

๑. **จังหวัดนครปฐม** เป็นหนึ่งด้านอาหารปลอดภัย เกษตรอุตสาหกรรมและการท่องเที่ยวเชิงอนุรักษ์ที่ได้มาตรฐานสากล

๒. **จังหวัดกาญจนบุรี** เป็นศูนย์กลางการท่องเที่ยวเชิงอนุรักษ์ มีความเป็นเลิศด้านการเกษตร อุตสาหกรรมและการค้าผ่านแดน

๓. **จังหวัดราชบุรี** ผู้นำเกษตรปลอดภัย มุ่งให้เป็นเมืองน่าอยู่ และใช้ทุนทางปัญญาสร้างรายได้

๔. **จังหวัดสุพรรณบุรี** สุพรรณบุรีเป็นจังหวัดชั้นนำในด้านแหล่งผลิตอาหาร และผลิตภัณฑ์คุณภาพ มาตรฐานสู่สากล เป็นศูนย์กลางการศึกษาและการท่องเที่ยวโดยใช้ทรัพยากรธรรมชาติ อย่างยั่งยืนชุมชนเข้มแข็ง คุณภาพชีวิตที่ดี ยึดการมีส่วนร่วม

➤ ทิศทางการพัฒนากลุ่มจังหวัดภาคกลางตอนล่าง

กลุ่มภาคกลางตอนล่าง ประกอบด้วย นครปฐม กาญจนบุรี สุพรรณบุรี ราชบุรี มุ่งเป็นฐานรากการผลิตและส่งออกสินค้าเกษตร อุตสาหกรรม สูชายแดนด้านตะวันตกและนานาชาติ และส่งเสริมการท่องเที่ยวเชิงนิเวศน์

➤ แผนพัฒนากลุ่มจังหวัดภาคกลางตอนล่าง

การจัดทำแผนพัฒนาท้องถิ่นสี่ปีขององค์การบริหารส่วนตำบล มีความสัมพันธ์กับแผนพัฒนากลุ่มจังหวัดภาคกลางตอนล่าง ซึ่งประกอบไปด้วยสี่จังหวัด (นครปฐม กาญจนบุรี สุพรรณบุรี ราชบุรี) ได้จัดทำขึ้นบนพื้นฐานการมีส่วนร่วมของการภาคีการพัฒนาทุกภาคส่วน ทั้งภาคราชการ องค์กรปกครองส่วนท้องถิ่น องค์กรภาคเอกชน และภาคประชาชน สังคมทั้ง ๔ จังหวัด ทุกชั้นตอน ตั้งแต่การรวบรวมและจัดทำข้อมูลการประเมินศักยภาพของกลุ่มจังหวัด การกำหนดตำแหน่งทางยุทธศาสตร์ วิสัยทัศน์ เป้าประสงค์รวม กลยุทธ์ตัวชี้วัด แผนงานและโครงการจากการทำงานร่วมกันของทุกภาคส่วนกลุ่มจังหวัดภาคกลางตอนล่าง จึงได้กำหนดตำแหน่งทางยุทธศาสตร์ของกลุ่มจังหวัดในอนาคต คือ

๑. มุ่งเป็นฐานการผลิตและส่งออกสินค้าเกษตร อุตสาหกรรม และเกษตรกรรม ด้วยระบบการผลิตที่ปลอดภัย

๒. ส่งเสริมการท่องเที่ยวเชิงอนุรักษ์

๓. ยกระดับคุณภาพชีวิต

๔. ส่งเสริมการค้าชายแดน

๕. พัฒนาการบริหารกิจการบ้านเมืองที่ดี

๖. ส่งเสริมประชาธิปไตยและกระบวนการมีส่วนร่วมของประชาชน

๗. พัฒนาระบบโครงสร้างพื้นฐานและสิ่งแวดล้อม

เป้าประสงค์รวม

๑. เพิ่มมูลค่าและการส่งออกสินค้าเกษตร อุตสาหกรรม และเกษตรอุตสาหกรรม

๒. มีการใช้พลังงานทดแทน

๓. แหล่งท่องเที่ยวที่มีคุณภาพ

๔. เพิ่มรายได้และจำนวนนักท่องเที่ยว

๕. เพิ่มมูลค่าผลผลิตของสินค้าผลิตภัณฑ์ ชุมชนท้องถิ่นและวิสาหกิจขนาดกลางและขนาด

ย่อม (SME)

๖. ประชาชนมีคุณภาพชีวิตที่ดีขึ้น

๗. พัฒนาและยกระดับการค้าชายแดน

๘. เพิ่มความพึงพอใจและความเชื่อถือให้แก่ประชาชนในการปฏิบัติงานของหน่วยงานภาครัฐ

และกระบวนการยุติธรรมของรัฐ

๙. มีระบบการจัดการแรงงานและแรงงานต่างด้าวที่มีประสิทธิภาพ

๑๐. ยกระดับการมีส่วนร่วมของประชาชนในระบอบประชาธิปไตย

๑๑. ท้องถิ่นมีความเข้มแข็งและบริหารจัดการภารกิจของตนได้อย่างดี

๑๒. ยกระดับโครงสร้างพื้นฐานและมีระบบการบริหารจัดการ Logistic ที่มีประสิทธิภาพ

๑๓. อนุรักษ์และฟื้นฟูทรัพยากรธรรมชาติและสิ่งแวดล้อม

➤ แผนพัฒนาจังหวัดกาญจนบุรี

แผนพัฒนาท้องถิ่นสี่ปีขององค์การบริหารส่วนตำบลมีความสัมพันธ์กับแผนพัฒนาจังหวัดกาญจนบุรี องค์การบริหารส่วนตำบลวังไผ่ได้จัดทำแผนสี่ปีโดยสอดคล้องกับแผนยุทธศาสตร์การพัฒนาจังหวัดกาญจนบุรี ระยะ ๔ ปี (พ.ศ. ๒๕๖๑ - ๒๕๖๔) แผนพัฒนาท้องถิ่นสี่ปีมีความสัมพันธ์กับแผนพัฒนาจังหวัดดังกล่าว โดยมุ่งเน้นพัฒนาด้านอุตสาหกรรมเกษตร อาหาร พลังงานสะอาด การค้า เศรษฐกิจอาเซียน การท่องเที่ยว สังคมคุณภาพ พัฒนาเมืองน่าอยู่ พัฒนาทรัพยากรธรรมชาติและสิ่งแวดล้อม และการบริหารจัดการน้ำอย่างบูรณาการ ส่งเสริมการปกครองระบอบประชาธิปไตยและความมั่นคงของบ้านเมือง ซึ่งแผนยุทธศาสตร์การพัฒนาจังหวัดกาญจนบุรี ระยะ ๔ ปี (พ.ศ. ๒๕๖๑-๒๕๖๔) มีรายละเอียดดังนี้

วิสัยทัศน์(Vision)

“เมืองการค้าชายแดน ดินแดนแห่งการท่องเที่ยวเชิงนิเวศ ที่มีเศรษฐกิจยกระดับ คุณภาพชีวิตได้มาตรฐาน การให้บริการครบถ้วน กระบวนการบริหารงานมีธรรมาภิบาล โครงสร้างพื้นฐานครบครัน ก้าวทัน AEC”

พันธกิจ(Mission) การพัฒนาขององค์กรปกครองส่วนท้องถิ่นในเขตจังหวัดกาญจนบุรี

๑. ส่งเสริมอาชีพให้ประชาชน

๒. พัฒนาและปรับปรุงสถานที่ท่องเที่ยวให้ได้มาตรฐานและปลอดภัย

๓. สนับสนุนประชาชน องค์กร หน่วยงาน ในการพัฒนาแหล่งท่องเที่ยว

๔. สร้างจิตสำนึกของประชาชนในการดูแลจัดการสถานที่ท่องเที่ยว

๕. พัฒนาคุณภาพสินค้าเกษตร เกษตรอุตสาหกรรม

๖. สนับสนุนและสร้างแหล่งกระจายสินค้าเกษตรและสินค้าพื้นเมือง

๗. ส่งเสริมการศึกษาให้ได้มาตรฐาน

๘. สนับสนุน ส่งเสริมการดูแลสุขภาพให้ประชาชน

๙. พัฒนาสถานที่พักผ่อนให้มีมาตรฐานและปลอดภัย

๑๐. ส่งเสริมการอนุรักษ์ทรัพยากรธรรมชาติและการรักษาสิ่งแวดล้อม

๑๑. สร้างความปลอดภัยให้กับประชาชน

๑๒. ส่งเสริมและอนุรักษ์วัฒนธรรมและประเพณี

๑๓. ส่งเสริมการมีส่วนร่วมของประชาชน

๑๔. ส่งเสริมกระบวนการประชาธิปไตย

๑๕. ส่งเสริมสนับสนุนกระบวนการบริหารงานตามหลักธรรมาภิบาล

๑๖. ส่งเสริมความรู้ของบุคลากรให้ได้มาตรฐาน

๑๗. ส่งเสริมสนับสนุนและพัฒนาข้อมูลในการพัฒนา
๑๘. ปรับปรุง พัฒนาเส้นทางการคมนาคมขนส่งได้มาตรฐาน
๑๙. ส่งเสริมสนับสนุนและพัฒนาาระบบสาธารณูปโภคสาธารณูปการ
๒๐. ปรับปรุง พัฒนาระบบเครือข่ายคมนาคมให้ครอบคลุม
๒๑. การจัดทำผังเมืองและผังเมืองรวม
๒๒. ปรับปรุง จัดหาและพัฒนาแหล่งน้ำ สำหรับอุปโภค บริโภค

เป้าประสงค์

๑. ประชาชนมีอาชีพ
๒. สถานที่ท่องเที่ยวได้รับการปรับปรุงให้ได้มาตรฐาน
๓. ประชาชน องค์กรเอกชนให้ความร่วมมือในการดูแลสถานที่ท่องเที่ยวมากขึ้น
๔. ประชาชนมีจิตสำนึกในการรวมดูแลสถานที่ท่องเที่ยวให้มีความปลอดภัย
๕. สินค้าเกษตร เกษตรอุตสาหกรรมมีสถานที่จำหน่ายสินค้า
๖. สินค้าเกษตรมีการพัฒนาคุณภาพ
๗. การศึกษามีคุณภาพทั้งในระบบและนอกระบบ
๘. ประชาชนมีสุขภาพอนามัยที่ดี
๙. มีสถานที่ออกกำลังกายและสถานที่พักผ่อนเพียงพอ ปลอดภัย และได้มาตรฐาน
๑๐. ประชาชนได้รับความปลอดภัยในชีวิตและทรัพย์สิน
๑๑. วัฒนธรรม ประเพณีของท้องถิ่นดำรงอยู่
๑๒. ทรัพยากรธรรมชาติและสิ่งแวดล้อมมีความเหมาะสมและมีความปลอดภัย
๑๓. ประชาชนมีส่วนร่วมในการวางแผน วิเคราะห์ และตรวจสอบ
๑๔. ประชาชนมีความรู้ความเข้าใจในการปกครองระบอบประชาธิปไตย
๑๕. การบริหารมีความโปร่งใส ยุติธรรม
๑๖. บุคลากรในหน่วยงานมีความรู้ในการปฏิบัติงานตามความรู้ความสามารถ
๑๗. มีข้อมูลสำหรับใช้ในการวางแผน ตรวจสอบและพัฒนางานของท้องถิ่น
๑๘. เส้นทางการคมนาคมขนส่งมีมาตรฐานและปลอดภัย
๑๙. ระบบสาธารณูปโภคและสาธารณูปการได้รับการพัฒนาให้ครอบคลุมครบถ้วน
๒๐. เส้นทางการคมนาคมครอบคลุมเส้นทางหลัก
๒๑. การผังเมืองและผังเมืองรวมเป็นระเบียบ
๒๒. มีน้ำสำหรับใช้ในการอุปโภค บริโภคอย่างเพียงพอ

ยุทธศาสตร์การพัฒนา

- ยุทธศาสตร์ที่ ๑ ยุทธศาสตร์การพัฒนาด้านเศรษฐกิจ
- ยุทธศาสตร์ที่ ๒ ยุทธศาสตร์การพัฒนาด้านโครงสร้างพื้นฐาน
- ยุทธศาสตร์ที่ ๓ ยุทธศาสตร์การพัฒนาด้านสังคม
- ยุทธศาสตร์ที่ ๔ ยุทธศาสตร์การพัฒนาด้านทรัพยากรธรรมชาติและสิ่งแวดล้อม
- ยุทธศาสตร์ที่ ๕ ยุทธศาสตร์การพัฒนาด้านศาสนา ศิลปะ และวัฒนธรรม
- ยุทธศาสตร์ที่ ๖ ยุทธศาสตร์การพัฒนาด้านการบริหารจัดการ

แผนงาน

- ยุทธศาสตร์ที่ ๑ ยุทธศาสตร์การพัฒนาด้านเศรษฐกิจ

แผนงาน

๑. การส่งเสริมอาชีพ การเกษตรและเกษตรอุตสาหกรรม
๒. การส่งเสริมการลงทุน การพาณิชย์กรรม และการค้าสู่สากล
๓. อุตสาหกรรมการท่องเที่ยว

ยุทธศาสตร์ที่ ๒ ยุทธศาสตร์การพัฒนาด้านโครงสร้างพื้นฐาน

แผนงาน

๑. การคมนาคมและการขนส่ง
๒. การส่งเสริมสนับสนุนและบำรุงรักษาสาธารณูปโภคขั้นพื้นฐาน
๓. การผังเมือง

ยุทธศาสตร์ที่ ๓ ยุทธศาสตร์การพัฒนาด้านสังคม

แผนงาน

๑. การพัฒนาสังคมและสังคมสงเคราะห์
๒. การพัฒนาและส่งเสริมการกีฬาและนันทนาการ
๓. การพัฒนาและส่งเสริมการศึกษา
๔. การสาธารณสุข
๕. การป้องกันและแก้ไขปัญหาเสพติด
๖. การรักษาความสงบเรียบร้อยและความปลอดภัยในชีวิตและทรัพย์สิน
๗. การป้องกันและบรรเทาสาธารณภัย

ยุทธศาสตร์ที่ ๔ ยุทธศาสตร์การพัฒนาด้านทรัพยากรธรรมชาติและสิ่งแวดล้อม

แผนงาน

๑. ส่งเสริมอนุรักษ์ ฟื้นฟูและส่งเสริมทรัพยากรธรรมชาติและสิ่งแวดล้อม
๒. การจัดการสิ่งแวดล้อมและมลพิษ
๓. การกำจัดขยะมูลฝอยและสิ่งปฏิกูลรวม
๔. การส่งเสริมให้ประชาชนใช้พลังงานสะอาดและพลังงานจากการเกษตร

ยุทธศาสตร์ที่ ๕ ยุทธศาสตร์การพัฒนาด้านศาสนา ศิลปะ และวัฒนธรรม

แผนงาน

๑. การส่งเสริม อนุรักษ์ ฟื้นฟูด้านศาสนา ศิลปะ วัฒนธรรม และประเพณีท้องถิ่น
๒. การส่งเสริมอนุรักษ์โบราณสถาน โบราณวัตถุ พิพิธภัณฑสถานแห่งชาติ และพิพิธภัณฑ

พื้นฐาน

๓. การส่งเสริมและสนับสนุนภูมิปัญญาท้องถิ่น

ยุทธศาสตร์ที่ ๖ ยุทธศาสตร์การพัฒนาด้านการบริหารจัดการ

แผนงาน

๑. การพัฒนาระบบการบริหารจัดการให้มีประสิทธิภาพ
๒. การปรับปรุง พัฒนาสถานที่ พัสตและทรัพย์สินสำหรับการปฏิบัติงาน
๓. การส่งเสริมความรู้และสร้างจิตสำนึกในการทำงาน
๔. การส่งเสริมการสร้างระบบบริหารกิจการบ้านเมืองที่ดี
๕. การส่งเสริมการปกครองระบอบประชาธิปไตยและการมีส่วนร่วม

วิเคราะห์ความสอดคล้องของประเด็นยุทธศาสตร์ และกลยุทธ์การพัฒนาจังหวัด กาญจนบุรีกับยุทธศาสตร์การพัฒนาของ คสช. แผนพัฒนาเศรษฐกิจและสังคมแห่งชาติ ฉบับที่ ๑๒ และแผนพัฒนากลุ่มจังหวัดจังหวัดภาคกลางตอนล่าง ๑ปี พ.ศ. ๒๕๖๑ – ๒๕๖๔

ยุทธศาสตร์ที่ ๑ เสริมสร้างสังคมเป็นสุข และสังคมแห่งการเรียนรู้

กลยุทธ์การพัฒนา

๑. ส่งเสริมและพัฒนาคุณภาพชีวิตทุกกลุ่มเป้าหมาย
๒. พัฒนากลไกและส่งเสริมการมีส่วนร่วมในการปฏิรูปการจัดการศึกษาตลอดชีวิต
๓. พัฒนาสมรรถนะด้านเทคโนโลยีสารสนเทศด้านการสื่อสารภาษาไทย ภาษาอังกฤษ และ ภาษาเมียนมาร์ ในจังหวัดกาญจนบุรี
๔. พัฒนาศักยภาพบุคลากรด้านสาธารณสุขที่เหมาะสมกับพื้นที่
๕. ส่งเสริมและพัฒนาศักยภาพสถานพยาบาล
๖. พัฒนากลไกและส่งเสริมกระบวนการสมัชชาสุขภาพจังหวัดกาญจนบุรี
๗. ส่งเสริมสนับสนุนให้ชุมชนและท้องถิ่นร่วมกันจัดตั้งกองทุนสวัสดิการชุมชนทุกตำบล
๘. พัฒนาศักยภาพกองทุนสวัสดิการชุมชนตำบลเพื่อจัดสวัสดิการให้ประชาชนได้อย่างทั่วถึงครอบคลุม
๙. วิจัยและพัฒนาชุมชนพอเพียงจังหวัดกาญจนบุรี
๑๐. พัฒนาทุนทางสังคมชุมชนเข้มแข็ง

สอดคล้องกับนโยบายรัฐบาล

- ของรัฐบาล
- ด้านที่ ๓ การลดความเหลื่อมล้ำของสังคม และการสร้างโอกาสการเข้าถึงบริการ
- ด้านที่ ๔ การศึกษาและเรียนรู้ การทะนุบำรุงศาสนา ศิลปะและวัฒนธรรม
- ด้านที่ ๕ การยกระดับคุณภาพบริการด้านสาธารณสุขและสุขภาพของประชาชน

ยุทธศาสตร์การพัฒนาของ คสช.

- ประเด็นยุทธศาสตร์ ๑ การสร้างความเป็นธรรมในสังคม
- ประเด็นยุทธศาสตร์ที่ ๒ การพัฒนาคนสู่สังคมแห่งการเรียนรู้ตลอดชีวิตอย่างยั่งยืน

ร่างแผนพัฒนาเศรษฐกิจและสังคมแห่งชาติ ฉบับที่ ๑๑

- ยุทธศาสตร์ที่ ๑ การเสริมสร้างและพัฒนาศักยภาพทุนมนุษย์
- ยุทธศาสตร์ที่ ๒ การสร้างความเป็นธรรมลดความเหลื่อมล้ำ ในสังคม

แผนพัฒนากลุ่มจังหวัดจังหวัดภาคกลางตอนล่าง ๑ ปี (พ.ศ. ๒๕๖๑ – ๒๕๖๔)

เป้าประสงค์ ความสุขที่ยั่งยืน

ยุทธศาสตร์ที่ ๒ ส่งเสริมความเป็นเมืองมั่นคงปลอดภัย

กลยุทธ์การพัฒนา

๑. การบูรณาการและผนึกกำลังร่วมกันทุกภาคส่วนในการสร้างความมั่นคงปลอดภัย
๒. สนับสนุนการสร้างเครือข่ายภาคประชาชนในการเฝ้าระวังและแจ้งข้อมูลข่าวสารแก่ทางราชการ
๓. เสริมสร้างศักยภาพคนชุมชนในการสร้างความมั่นคง

๔. สนับสนุนการจัดตั้งศูนย์ข้อมูลข่าวสารด้านความมั่นคงปลอดภัย ที่ทุกหน่วยงานสามารถเข้าถึงได้
๕. ส่งเสริม และพัฒนาระบบการติดตามและประเมินผลที่เกี่ยวข้องกับความมั่นคงปลอดภัย
๖. พัฒนาประสิทธิภาพของหน่วยงานด้านความมั่นคงให้มีความพร้อมและมีประสิทธิภาพอยู่เสมอ
๗. ศึกษาวิจัยด้านความมั่นคงปลอดภัยเพื่อนำข้อมูลมาใช้ให้เท่าทันกับสถานการณ์อยู่เสมอ
๘. พัฒนาและปรับปรุงสภาพแวดล้อมเมือง/ชุมชนให้น่าอยู่ และเหมาะสมกับทุกกลุ่มเป้าหมาย

สอดคล้องกับนโยบายรัฐบาล

- ด้านที่ ๑ การปกป้องและเชิดชูสถาบันพระมหากษัตริย์
- ด้านที่ ๒ การรักษาความมั่นคงของรัฐและการต่างประเทศ
- ด้านที่ ๑๐ การส่งเสริมการบริหารราชการแผ่นดินที่มีธรรมาภิบาล และการป้องกันปราบปรามการทุจริต และประพฤติมิชอบในภาครัฐ

ยุทธศาสตร์การพัฒนาของ คสช.

- ประเด็นยุทธศาสตร์ ๑ การสร้างความเป็นธรรมในสังคม
- ประเด็นยุทธศาสตร์ ๕ การสร้างความเชื่อมโยงกับประเทศในภูมิภาค เพื่อความมั่นคงทางเศรษฐกิจ และสังคม
- ประเด็นยุทธศาสตร์ ๙ การป้องกันและปราบปรามการทุจริตคอร์รัปชันอย่างยั่งยืน

ร่างแผนพัฒนาเศรษฐกิจและสังคมแห่งชาติ ฉบับที่ ๑๑

ยุทธศาสตร์ที่ ๕ ความมั่นคง

แผนพัฒนากลุ่มจังหวัดจังหวัดภาคกลางตอนล่าง ๑ ปี (พ.ศ.๑๕๖๑ - ๑๕๖๔)

เป้าประสงค์ ความสุขที่ยั่งยืน

ยุทธศาสตร์ที่ ๓ ส่งเสริมการท่องเที่ยวตามอัตลักษณ์ และการท่องเที่ยวปลอดภัย

กลยุทธ์การพัฒนา

๑. ส่งเสริมและพัฒนามาตรฐานด้านการท่องเที่ยวสู่มาตรฐานสากล
๒. จัดศูนย์แสดงข้อมูลการท่องเที่ยวจังหวัดกาญจนบุรี
๓. พัฒนามาตรฐานการบริการด้านการท่องเที่ยว
๔. พัฒนาการจัดการการท่องเที่ยวเชื่อมโยงระหว่างประเทศ
๕. พัฒนากลไกการบริหารจัดการการท่องเที่ยวเชิงพื้นที่
๖. พัฒนาโครงสร้างพื้นฐานสิ่งอำนวยความสะดวก และเส้นทางท่องเที่ยวปลอดภัย
๗. ส่งเสริมการวิจัยและพัฒนาการท่องเที่ยวชุมชน
๘. พัฒนาแหล่งท่องเที่ยวแห่งใหม่และปรับปรุงแหล่งท่องเที่ยวเดิมอย่างสมดุลและยั่งยืน
๙. อาคาร สิ่งปลูกสร้าง เครื่องเล่นและสิ่งอำนวยความสะดวกต่างๆ ในแหล่งท่องเที่ยวได้รับการตรวจสอบ และรับรองมาตรฐานความปลอดภัย

สอดคล้องกับนโยบายรัฐบาล

ด้านที่ ๔ การศึกษาและเรียนรู้ การทะนุบำรุงศาสนา ศิลปะและวัฒนธรรม

ด้านที่ ๖ การเพิ่มศักยภาพทางเศรษฐกิจของประเทศ

ยุทธศาสตร์การพัฒนาของ คสช.

ประเด็นยุทธศาสตร์ที่ ๔ การปรับโครงสร้างเศรษฐกิจสู่การเติบโตอย่างมีคุณภาพ

และยั่งยืน

ประเด็นยุทธศาสตร์ที่ ๕ การสร้างความเชื่อมโยงกับประเทศในภูมิภาค เพื่อความ

มั่นคงทางเศรษฐกิจ และสังคม

ร่างแผนพัฒนาเศรษฐกิจและสังคมแห่งชาติ ฉบับที่ ๑๑

ยุทธศาสตร์ที่ ๓ การสร้างความเข้มแข็งทางเศรษฐกิจและแข่งขันได้อย่างยั่งยืน

ยุทธศาสตร์ที่ ๗ การพัฒนาโครงสร้างพื้นฐานและ ระบบโลจิสติกส์

แผนพัฒนากลุ่มจังหวัดจังหวัดภาคกลางตอนล่าง ๑ ปี (พ.ศ.๒๕๖๑ - ๒๕๖๔)

ยุทธศาสตร์ที่ ๒ การสร้างความเป็นธรรมลดความเหลื่อมล้ำ ในสังคม

ยุทธศาสตร์ที่ ๔ ส่งเสริมการพัฒนาระบบเกษตรกรรมอย่างครบวงจร

กลยุทธ์การพัฒนา

๑. ส่งเสริมและพัฒนาระบบข้อมูล แผนพัฒนาระบบเกษตร และการดำเนินงาน
ขับเคลื่อน อย่างสอดคล้องกับบริบทพื้นที่

๒. ส่งเสริมและพัฒนาเกษตรกร กลุ่มเกษตรกร สร้างระบบการเกษตรทั้งการผลิต
การแปรรูป การจำหน่าย ภายใต้หลักปรัชญาของเศรษฐกิจพอเพียง เกษตรทฤษฎีใหม่ และเกษตรสีเขียว

๓. ส่งเสริมและสนับสนุนการวิจัยเพื่อพัฒนาระบบการเกษตรโดยใช้ภูมิปัญญาดั้งเดิม
ร่วมกับนวัตกรรมและเทคโนโลยีสมัยใหม่

๔. ส่งเสริมสนับสนุนให้เกษตรกรนำหลักปรัชญาของเศรษฐกิจพอเพียงมาสร้าง
ธรรมนูญ ความสุขชุมชน และใช้เป็นวิถีชีวิตอย่างยั่งยืน

๕. พัฒนาโครงสร้างพื้นฐาน และระบบชลประทานเพื่อการเกษตร และการใช้
พลังงานทางเลือกเพื่อการเกษตรให้เหมาะสมครอบคลุมทุกพื้นที่

๖. ส่งเสริมบุคลากรด้านการเกษตร

๗. จัดตั้งนิคมเกษตรกรรม นิคมอุตสาหกรรมเกษตร

๘. จัดตั้งตลาดกลางการเกษตร ในพื้นที่เหมาะสม สร้างร้านค้าของชุมชน จัดพื้นที่
โซนนิ่ง การเกษตรทุกชนิด ทั้งพืชหลัก ผลไม้ พืชผัก ไม้ดอก ปศุสัตว์ ประมง

๙. ส่งเสริมการบริหารจัดการที่ดินเพื่อการเกษตรให้มีเสถียรภาพ

๑๐. พัฒนาคุณภาพและมาตรฐานการผลิตอาหารและสินค้าเกษตรปลอดภัย

๑๑. ส่งเสริมการจัดตั้งกองทุนพัฒนาเกษตรกรจากความร่วมมือโดย รัฐ เกษตรกร
กลุ่มการเกษตรกร และหน่วยงานที่เกี่ยวข้อง

สอดคล้องกับนโยบายรัฐบาล

ด้านที่ ๖ การเพิ่มศักยภาพทางเศรษฐกิจของประเทศ

ด้านที่ ๘ การพัฒนาและส่งเสริมการใช้ประโยชน์จากวิทยาศาสตร์ เทคโนโลยี การ
วิจัย และพัฒนา และนวัตกรรม

ด้านที่ ๙ การรักษาความมั่นคงของฐานทรัพยากร และการสร้างสมดุลระหว่างการอนุรักษ์ กับการใช้ประโยชน์ อย่างยั่งยืน

ยุทธศาสตร์การพัฒนาของ คสช.

ประเด็นยุทธศาสตร์ ๓ การสร้างความเข้มแข็งภาคการเกษตร ความมั่นคงของอาหาร และพลังงาน

ประเด็นยุทธศาสตร์ ๔ การปรับโครงสร้างเศรษฐกิจสู่การเติบโตอย่างมีคุณภาพ และยั่งยืน

ประเด็นยุทธศาสตร์ ๕ การสร้างความเชื่อมโยงกับประเทศในภูมิภาค เพื่อความมั่นคงทางเศรษฐกิจ และสังคม

ร่างแผนพัฒนาเศรษฐกิจและสังคมแห่งชาติ ฉบับที่ ๑๑

ยุทธศาสตร์ที่ ๓ การสร้างความเข้มแข็งทางเศรษฐกิจและแข่งขันได้อย่างยั่งยืน

ยุทธศาสตร์ที่ ๔ การเติบโตที่เป็นมิตรกับสิ่งแวดล้อมเพื่อ การพัฒนาอย่างยั่งยืน

ยุทธศาสตร์ที่ ๗ การพัฒนาโครงสร้างพื้นฐานและ ระบบโลจิสติกส์

ยุทธศาสตร์ที่ ๘ วิทยาศาสตร์ เทคโนโลยี วิจัย และนวัตกรรม

ยุทธศาสตร์ที่ ๙ การพัฒนาภูมิภาค เมือง และพื้นที่เศรษฐกิจ

แผนพัฒนากลุ่มจังหวัดจังหวัดภาคกลางตอนล่าง ๑ ปี (พ.ศ.๑๕๖๑ - ๑๕๖๔)

ยุทธศาสตร์ที่ ๓ การสร้างความเข้มแข็งทางเศรษฐกิจและแข่งขันได้อย่างยั่งยืน

ยุทธศาสตร์ที่ ๔ การเติบโตที่เป็นมิตรกับสิ่งแวดล้อมเพื่อ การพัฒนาอย่างยั่งยืน

ยุทธศาสตร์ที่ ๕ ส่งเสริมการพัฒนาระบบเศรษฐกิจ เขตเศรษฐกิจพิเศษ และการค้าชายแดน

กลยุทธ์การพัฒนา

๑. เสริมสร้างศักยภาพและพัฒนาเศรษฐกิจชุมชน เสริมสร้างความเข้มแข็งการเงินฐานราก ตามปรัชญาของเศรษฐกิจพอเพียง

๒. ส่งเสริมผู้ประกอบการ วิสาหกิจเพื่อสังคม (SE) และวิสาหกิจขนาดกลางและขนาดย่อม (SMEs)

๓. พัฒนาคุณภาพและมาตรฐานการผลิตอาหารและสินค้าเกษตร

๔. ยกระดับสถานประกอบการสู่มาตรฐานสากล

๕. ส่งเสริมเครือข่ายคุ้มครองสิทธิผู้บริโภค

๖. ส่งเสริมและพัฒนาพื้นที่เขตพัฒนาเศรษฐกิจพิเศษและพื้นที่เชื่อมโยง

๗. ส่งเสริมให้สถานศึกษาพัฒนาหลักสูตรสมรรถนะแรงงานที่สอดคล้องกับความต้องการ

ต้องการ

๘. พื้นที่เศรษฐกิจพิเศษ

๙. เสริมสร้างความสัมพันธ์และการค้ากับกลุ่มประเทศลุ่มน้ำโขงและประเทศอื่นๆ

๑๐. เพิ่มประสิทธิภาพระบบการขนส่งและโครงสร้างพื้นฐาน

๑๑. พัฒนาศักยภาพผู้ประกอบการและแรงงานวิชาชีพสู่มาตรฐานสากล

สอดคล้องกับ นโยบายรัฐบาล

ด้านที่ ๖ การเพิ่มศักยภาพทางเศรษฐกิจของประเทศ

ด้านที่ ๘ การพัฒนาและส่งเสริมการใช้ประโยชน์จากวิทยาศาสตร์ เทคโนโลยี การวิจัย และพัฒนา และนวัตกรรม

ด้านที่ ๙ การรักษาความมั่นคงของฐานทรัพยากร และการสร้างสมดุลระหว่างการอนุรักษ์ กับการใช้ ประโยชน์อย่างยั่งยืน

ยุทธศาสตร์การพัฒนาของ คสช.

ประเด็นยุทธศาสตร์ ๔ การปรับโครงสร้างเศรษฐกิจสู่การเติบโตอย่างมีคุณภาพและยั่งยืน

ประเด็นยุทธศาสตร์ ๕ การสร้างความเชื่อมโยงกับประเทศในภูมิภาค เพื่อความมั่นคงทางเศรษฐกิจ และสังคม

ร่างแผนพัฒนาเศรษฐกิจและสังคมแห่งชาติ ฉบับที่ ๑๑

ยุทธศาสตร์ที่ ๓ การสร้างความเข้มแข็งทางเศรษฐกิจและแข่งขันได้อย่างยั่งยืน

ยุทธศาสตร์ที่ ๔ การเติบโตที่เป็นมิตรกับสิ่งแวดล้อมเพื่อ การพัฒนาอย่างยั่งยืน

ยุทธศาสตร์ที่ ๗ การพัฒนาโครงสร้างพื้นฐานและ ระบบโลจิสติกส์

ยุทธศาสตร์ที่ ๙ การพัฒนาภูมิภาค เมือง และพื้นที่เศรษฐกิจ

แผนพัฒนากลุ่มจังหวัดจังหวัดภาคกลางตอนล่าง ๑ ปี (พ.ศ.๑๕๖๑ - ๑๕๖๔)

ยุทธศาสตร์ที่ ๑ การเสริมสร้างและพัฒนาศักยภาพทุนมนุษย์

ยุทธศาสตร์ที่ ๓ การสร้างความเข้มแข็งทางเศรษฐกิจและแข่งขันได้อย่างยั่งยืน

ตารางแสดงความเชื่อมโยงการวิเคราะห์ความสอดคล้องของประเด็นยุทธศาสตร์ และกลยุทธ์การพัฒนาจังหวัด

ยุทธศาสตร์การพัฒนา	แนวทางการพัฒนา
๑. ยุทธศาสตร์การพัฒนาด้านเศรษฐกิจ	๑.๑ การส่งเสริมอาชีพ การเกษตรและเกษตรอุตสาหกรรม ๑.๒ การส่งเสริมการลงทุน การพาณิชย์กรรม และการค้าชายแดนและการค้าสู่สากล ๑.๓ อุตสาหกรรมการท่องเที่ยว
๒. ยุทธศาสตร์การพัฒนาด้านโครงสร้างพื้นฐาน	๒.๑ การคมนาคมและการขนส่ง ๒.๒ การส่งเสริมสนับสนุนและบำรุงรักษาสาธารณูปโภคขั้นพื้นฐาน ๒.๓ การผังเมือง
๓. ยุทธศาสตร์การพัฒนาด้านสังคม	๓.๑ การพัฒนาสังคมและสังคมสงเคราะห์ ๓.๒ การพัฒนาและส่งเสริมการกีฬาและนันทนาการ ๓.๓ การพัฒนาและส่งเสริมการศึกษา ๓.๔ การสาธารณสุข ๓.๕ การป้องกันและแก้ไขปัญหาเสพติด ๓.๖ การรักษาความสงบเรียบร้อยและความปลอดภัยในชีวิตและทรัพย์สิน ๓.๗ การป้องกันและบรรเทาสาธารณภัย
๔. ยุทธศาสตร์การพัฒนาด้านทรัพยากรธรรมชาติและ	๔.๑ การอนุรักษ์ ฟื้นฟูและส่งเสริมทรัพยากรธรรมชาติและสิ่งแวดล้อม

สิ่งแวดล้อม	๔.๒ การจัดการสิ่งแวดล้อมและมลพิษ ๔.๓ การกำจัดขยะมูลฝอยและสิ่งปฏิกูลรวม ๔.๔ การส่งเสริมให้ประชาชนใช้พลังงานสะอาดและพลังงาน จากการผลิต ๔.๕ การพัฒนาแหล่งน้ำ ๔.๖ ปัญหาสัตว์ป่าบุกรุกพื้นที่การเกษตร
๕. ยุทธศาสตร์การพัฒนาด้านศาสนา ศิลปะ และวัฒนธรรม	๕.๑ การส่งเสริม อนุรักษ์ พัฒนา ศาสนา ศิลปะ วัฒนธรรม และประเพณีท้องถิ่น ๕.๒ การส่งเสริมอนุรักษ์โบราณสถาน โบราณวัตถุ พิพิธภัณฑสถานแห่งชาติ และพิพิธภัณฑสถานพื้นบ้าน ๕.๓ การส่งเสริมและสนับสนุนภูมิปัญญาท้องถิ่น ๕.๔ พัฒนาแหล่งท่องเที่ยว

ยุทธศาสตร์การพัฒนา	แนวทางการพัฒนา
๖. ยุทธศาสตร์การพัฒนาด้านการบริหารจัดการ	๖.๑ การพัฒนาระบบการบริหารจัดการให้มีประสิทธิภาพ ๖.๒ การปรับปรุง พัฒนาสถานที่ พัสตุดและทรัพย์สินสำหรับการปฏิบัติงาน ๖.๓ การส่งเสริมความรู้และสร้างจิตสำนึกในการทำงาน ๖.๔ การส่งเสริมการสร้างระบบบริหารกิจการบ้านเมืองที่ดี ๖.๕ การส่งเสริมการปกครองระบอบประชาธิปไตยและการมีส่วนร่วม

๑.๔ ยุทธศาสตร์การพัฒนาขององค์กรปกครองส่วนท้องถิ่นในเขตจังหวัด

ยุทธศาสตร์การพัฒนาขององค์กรปกครองส่วนท้องถิ่น

จากข้อมูลพื้นฐานของจังหวัดกาญจนบุรี ศักยภาพของจังหวัดกาญจนบุรี และยุทธศาสตร์การพัฒนาของประเทศ แผนพัฒนาเศรษฐกิจแห่งชาติ และแผนพัฒนาจังหวัดกาญจนบุรี องค์กรปกครองส่วนท้องถิ่นจังหวัดกาญจนบุรี ได้กำหนดเป็นยุทธศาสตร์การพัฒนาขององค์กรปกครองส่วนท้องถิ่นในจังหวัดกาญจนบุรีได้ดังนี้

ยุทธศาสตร์การพัฒนาขององค์กรปกครองส่วนท้องถิ่นในเขตจังหวัดกาญจนบุรี (พ.ศ. ๒๕๖๐-๒๕๖๓)

วิสัยทัศน์(Vision)

“เมืองศูนย์กลางการค้าชายแดน ดินแดนแห่งการท่องเที่ยวเชิงนิเวศน์ ที่มีเศรษฐกิจยกระดับคุณภาพชีวิตได้มาตรฐาน การบริหารมีธรรมาภิบาล โครงสร้างพื้นฐานครบครัน ก้าวทันAEC”

พันธกิจ(Mission) การพัฒนาขององค์กรปกครองส่วนท้องถิ่นในเขตจังหวัดกาญจนบุรี

๑. ส่งเสริมอาชีพให้ประชาชน
๒. พัฒนาและปรับปรุงสถานที่ท่องเที่ยวให้ได้มาตรฐานและปลอดภัย
๓. สนับสนุนประชาชน องค์กร หน่วยงาน ในการพัฒนาแหล่งท่องเที่ยว

๔. สร้างจิตสำนึกของประชาชนในการดูแลจัดการสถานที่ท่องเที่ยว
๕. พัฒนาคุณภาพสินค้าเกษตร เกษตรอุตสาหกรรม
๖. สนับสนุนและสร้างแหล่งกระจายสินค้าเกษตรและสินค้าพื้นเมือง
๗. ส่งเสริมการศึกษาให้ได้มาตรฐาน
๘. สนับสนุน ส่งเสริมการดูแลสุขภาพให้ประชาชน
๙. พัฒนาสถานที่พักผ่อนให้มีมาตรฐานและปลอดภัย
๑๐. ส่งเสริมการอนุรักษ์ทรัพยากรธรรมชาติและการรักษาสิ่งแวดล้อม
๑๑. สร้างความปลอดภัยให้กับประชาชน
๑๒. ส่งเสริมและอนุรักษ์วัฒนธรรมและประเพณี
๑๓. ส่งเสริมการมีส่วนร่วมของประชาชน
๑๔. ส่งเสริมกระบวนการประชาธิปไตย
๑๕. ส่งเสริมสนับสนุนกระบวนการบริหารงานตามหลักธรรมาภิบาล
๑๖. ส่งเสริมความรู้ของบุคลากรให้ได้มาตรฐาน
๑๗. ส่งเสริมสนับสนุนและพัฒนาข้อมูลในการพัฒนา
๑๘. ปรับปรุง พัฒนาเส้นทางการคมนาคมขนส่งได้มาตรฐาน
๑๙. ส่งเสริมสนับสนุนและพัฒนาระบบสาธารณสุขปศุสัตว์
๒๐. ปรับปรุง พัฒนาระบบเครือข่ายคมนาคมให้ครอบคลุม
๒๑. การจัดทำผังเมืองและผังเมืองรวม
๒๒. ปรับปรุง จัดหาและพัฒนาแหล่งน้ำ สำหรับอุปโภค บริโภค

เป้าประสงค์

๑. ประชาชนมีอาชีพ
๒. สถานที่ท่องเที่ยวได้รับการปรับปรุงให้ได้มาตรฐาน
๓. ประชาชน องค์กรเอกชนให้ความร่วมมือในการดูแลสถานที่ท่องเที่ยวมากขึ้น
๔. ประชาชนมีจิตสำนึกในการรวมดูแลสถานที่ท่องเที่ยวให้มีความปลอดภัย
๕. สินค้าเกษตร เกษตรอุตสาหกรรมมีสถานที่จำหน่ายสินค้า
๖. สินค้าเกษตรมีการพัฒนาคุณภาพ
๗. การศึกษามีคุณภาพทั้งในระบบและนอกระบบ
๘. ประชาชนมีสุขภาพอนามัยที่ดี
๙. มีสถานที่ออกกำลังกายและสถานที่พักผ่อนเพียงพอ ปลอดภัย และได้มาตรฐาน
๑๐. ประชาชนได้รับความปลอดภัยในชีวิตและทรัพย์สิน
๑๑. วัฒนธรรม ประเพณีของท้องถิ่นดำรงอยู่
๑๒. ทรัพยากรธรรมชาติและสิ่งแวดล้อมมีความเหมาะสมและมีความปลอดภัย
๑๓. ประชาชนมีส่วนร่วมในการวางแผน วิเคราะห์ และตรวจสอบ
๑๔. ประชาชนมีความรู้ความเข้าใจในการปกครองระบอบประชาธิปไตย
๑๕. การบริหารมีความโปร่งใส ยุติธรรม
๑๖. บุคลากรในหน่วยงานมีความรู้ในการปฏิบัติงานตามความรู้ความสามารถ
๑๗. มีข้อมูลสำหรับใช้ในการวางแผน ตรวจสอบและพัฒนางานของท้องถิ่น
๑๘. เส้นทางการคมนาคมขนส่งมีมาตรฐานและปลอดภัย

- ๑๙. ระบบสาธารณสุขป้องกันและสาธารณสุขการได้รับการพัฒนาให้ครอบคลุมครบถ้วน
- ๒๐. เส้นทางคมนาคมครอบคลุมเส้นทางหลัก
- ๒๑. การผังเมืองและผังเมืองรวมเป็นระเบียบ
- ๒๒. มีน้ำสำหรับใช้ในการอุปโภค บริโภคอย่างเพียงพอ

๑.๕ ไทยแลนด์ ๔.๐ (THAILAND ๔.๐)

การจัดทำแผนพัฒนาที่สอดคล้องกันต้องมีความสัมพันธ์กับไทยแลนด์ ๔.๐ โดยให้ความสำคัญกับการพัฒนาด้านเทคโนโลยีกลุ่มอาหาร เกษตร และเทคโนโลยีชีวภาพ กลุ่มสาธารณสุข สุขภาพ และเทคโนโลยีทางการแพทย์ กลุ่มเครื่องมือ อุปกรณ์อัจฉริยะ หุ่นยนต์ และระบบเครื่องกลที่ใช้ระบบอิเล็กทรอนิกส์ควบคุม กลุ่มดิจิทัล เทคโนโลยีอินเทอร์เน็ตที่เชื่อมต่อและบังคับอุปกรณ์ต่างๆ ปัญญาประดิษฐ์และ เทคโนโลยีสมองกลฝังตัว กลุ่มอุตสาหกรรมสร้างสรรค์ วัฒนธรรม และบริการที่มีมูลค่าสูง โดยรายละเอียดไทยแลนด์ ๔.๐ มีดังนี้

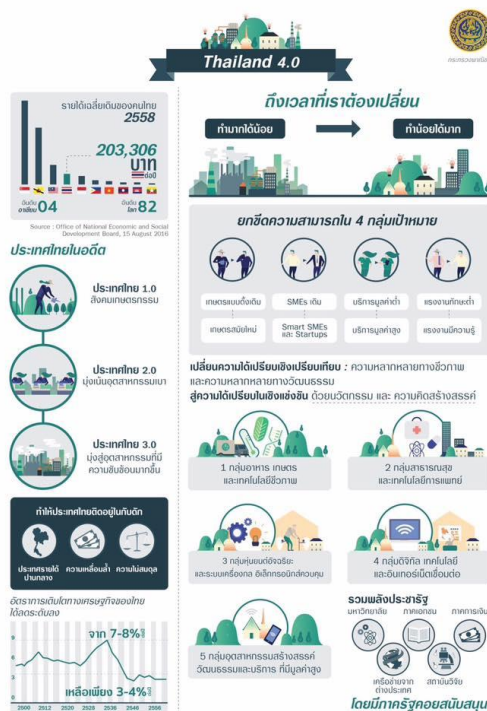

ประเทศไทย ๔.๐ ถือเป็นการพัฒนา เครื่องยนต์เพื่อขับเคลื่อนการเติบโตทางเศรษฐกิจชุดใหม่ (New Engines of Growth) ด้วยการเปลี่ยนแปลง ความได้เปรียบเชิงเปรียบเทียบ ของประเทศที่มีอยู่ ๒ ด้าน คือ ความหลากหลายเชิงชีวภาพ และ ความหลากหลายเชิงวัฒนธรรม ให้เป็นความได้เปรียบในเชิงแข่งขัน โดยการเติมเต็มด้วยวิทยาการ ความคิดสร้างสรรค์ นวัตกรรม วิทยาศาสตร์ เทคโนโลยี การวิจัยและพัฒนา แล้วต่อยอดความได้เปรียบเชิงเปรียบเทียบเป็น ๕ กลุ่มเทคโนโลยีและอุตสาหกรรมเป้าหมาย ประกอบด้วย

๑. กลุ่มอาหาร เกษตร และเทคโนโลยีชีวภาพ (Food, Agriculture & Bio-Tech) อาทิตเทคโนโลยีการเกษตร (Agritech)เทคโนโลยีอาหาร (Foodtech) เป็นต้น

๒. กลุ่มสาธารณสุข สุขภาพ และเทคโนโลยีทางการแพทย์ (Health, Wellness & Bio-Med) อาทิตเทคโนโลยีสุขภาพ (Healthtech) เทคโนโลยีการแพทย์ (Medtech) สปา (Spa) เป็นต้น

๓. กลุ่มเครื่องมือ อุปกรณ์อัจฉริยะ หุ่นยนต์ และระบบเครื่องกลที่ใช้ระบบอิเล็กทรอนิกส์ควบคุม (Smart Devices, Robotics & Mechatronics) อาทิต เทคโนโลยีหุ่นยนต์ (Robotech) เป็นต้น

๔. กลุ่มดิจิทัล เทคโนโลยีอินเทอร์เน็ตที่เชื่อมต่อและบังคับอุปกรณ์ต่างๆ ปัญญาประดิษฐ์และเทคโนโลยีสมองกลฝังตัว (Digital, IOT, Artificial intelligence & Embedded Technology) อาทิ เทคโนโลยีการเงิน (Fintech) อุปกรณ์เชื่อมต่อออนไลน์โดยไม่ต้องใช้คน (IoT) เทคโนโลยีการศึกษา (Edtech) อี-มาร์เก็ตเพลส (E-Market place) อี-คอมเมิร์ซ (E-Commerce) เป็นต้น

๕. กลุ่มอุตสาหกรรมสร้างสรรค์ วัฒนธรรม และบริการที่มีมูลค่าสูง (Creative, Culture & High Value Services) อาทิ เทคโนโลยีการออกแบบ (Designtech) ธุรกิจไลฟ์สไตล์ (Lifestyle Business) เทคโนโลยีการท่องเที่ยว (Traveltech) การเพิ่มประสิทธิภาพการบริการ (Service Enhancing) เป็นต้น

๒. ยุทธศาสตร์ขององค์การบริหารส่วนตำบลวังไผ่

๒.๑ วิสัยทัศน์

องค์การบริหารส่วนตำบลวังไผ่ ได้กำหนดวิสัยทัศน์ (Vision) เพื่อแสดงสถานการณ์ในอนาคต คติ ซึ่งเป็นจุดมุ่งหมายความคาดหวังที่ต้องการให้เกิดขึ้นในอนาคตข้างหน้า ซึ่งจะสามารถสะท้อนถึงสภาพการณ์ของท้องถิ่นในอนาคตอย่างรอบด้าน ภายใต้การเปลี่ยนแปลงของสภาพแวดล้อมด้านต่างๆ จึงได้กำหนดวิสัยทัศน์ คาดหวังที่จะให้เกิดขึ้นในอนาคต ดังนี้

“บริหารงานธรรมาภิบาล บริการชุมชน พัฒนาคนให้มีคุณภาพ เศรษฐกิจพอเพียง”

๒.๒ ยุทธศาสตร์

คณะกรรมการพัฒนาองค์การบริหารส่วนตำบลร่วมกับประชาคมท้องถิ่น ส่วนราชการ รัฐวิสาหกิจ รวมทั้งองค์กรต่างๆ ที่เกี่ยวข้อง ได้กำหนดยุทธศาสตร์ขององค์การบริหารส่วนตำบล ๔ ด้าน ดังนี้

- ยุทธศาสตร์ที่ ๑ การบริหารราชการตามหลักธรรมาภิบาล
- ยุทธศาสตร์ที่ ๒ การพัฒนาด้านการเกษตร เศรษฐกิจ อุตสาหกรรม
- ยุทธศาสตร์ที่ ๓ การพัฒนาคนและคุณภาพชีวิต
- ยุทธศาสตร์ที่ ๔ การพัฒนาทรัพยากรและสิ่งแวดล้อม

๒.๓ เป้าประสงค์

- (๑) ขุดลอกสระเก็บน้ำและจัดสร้างแหล่งน้ำใหม่เพื่อการเกษตร
- (๒) พัฒนาชุมชนและสังคมตามแนวทางปรัชญาเศรษฐกิจพอเพียง
- (๓) ส่งเสริมและพัฒนาระบบการศึกษาในสังกัด อปท.
- (๔) พัฒนาและเตรียมบุคลากรด้านการศึกษา
- (๕) สนับสนุนให้มีการนำระบบเทคโนโลยีสารสนเทศมาใช้เป็นเครื่องมือและประกอบการศึกษา

- (๖) ส่งเสริมการศึกษาในระบบ นอกระบบ และการศึกษาตามอัธยาศัย
- (๗) ประชาชนได้ใช้เส้นทางคมนาคมที่มีมาตรฐานปลอดภัยใช้งานได้
- (๘) ลดต้นทุนการผลิตและเพิ่มมูลค่าผลผลิต
- (๙) สนับสนุนการทำเกษตรทางเลือก
- (๑๐) ส่งเสริมประชาชนในท้องถิ่นให้มีการเลี้ยงสัตว์เศรษฐกิจ
- (๑๑) ส่งเสริมพัฒนาบทบาทและคุณภาพชีวิตของเด็ก เยาวชนสตรี ผู้สูงอายุ ผู้พิการ และด้อยโอกาส
- (๑๒) สนับสนุนและประสานรัฐบาล องค์กรปกครองส่วนท้องถิ่นทุกระดับเพื่อป้องกันและให้มีการปราบปรามและแก้ไขปัญหาการเสพติด
- (๑๓) สนับสนุนการจัดตั้งกองทุน และเพิ่มสวัสดิการ
- (๑๔) ส่งเสริมและสนับสนุนให้การรักษาพยาบาลประชาชนในระดับตำบล หมู่บ้าน และชุมชนที่มีคุณภาพและมาตรฐาน
- (๑๕) ส่งเสริมสุขภาพและอนามัยของประชาชนในระดับหมู่บ้านและชุมชน ให้มีสุขภาพแข็งแรง
- (๑๖) ส่งเสริมสนับสนุนการวางระบบการพัฒนาด้านโครงสร้างคุณภาพชีวิตพื้นฐาน
- (๑๗) ก่อสร้าง ปรับปรุงเส้นทางคมนาคมอย่างทั่วถึง
- (๑๘) ประสาน สนับสนุน ร่วมมือกับส่วนราชการ และองค์กรปกครองส่วนท้องถิ่นอื่นๆ
- (๑๙) พัฒนาฟื้นฟูและส่งเสริมกิจกรรมด้านศาสนา ศิลปวัฒนธรรม และประเพณีของชุมชนท้องถิ่นของวังไผ่
- (๒๐) ส่งเสริมและสนับสนุนกิจกรรมลานกีฬาชุมชน และจัดการแข่งขันกีฬาประเภทต่างๆ ที่เกี่ยวข้อง
- (๒๑) ส่งเสริมให้ประชาชนมีส่วนร่วมการบริหารงาน
- (๒๒) ส่งเสริมให้เกิดการบริหารจัดการที่มีประสิทธิภาพ ตอบสนองความต้องการของประชาชนตามหลักการบริหารกิจการบ้านเมืองที่ดี
- (๒๓) ส่งเสริมสนับสนุนบุคลากรในหน่วยงานให้ ศึกษา/อบรม หลักสูตรต่างๆ เพื่อให้การปฏิบัติงานมีประสิทธิภาพยิ่งขึ้น
- (๒๔) ส่งเสริมและสนับสนุนการติดตั้งระบบเตือนภัยธรรมชาติ และภัยพิบัติต่าง ๆ
- (๒๕) ส่งเสริมและสนับสนุน และร่วมมือกับส่วนราชการ หน่วยงาน มูลนิธิ องค์กรกุศลและองค์กรที่เกี่ยวข้อง ในการเตรียมความพร้อมในการป้องกันภัย และการช่วยเหลือผู้ประสบภัย
- (๒๖) ส่งเสริมสนับสนุน และร่วมมือกับส่วนราชการ องค์กรปกครองส่วนท้องถิ่น ภาคเอกชน ในการพัฒนาฟื้นฟูและอนุรักษ์แหล่งน้ำ ลำห้วย และป่าไม้ให้มีความอุดมสมบูรณ์
- (๒๗) ส่งเสริมสนับสนุนและร่วมมือกับส่วนราชการ องค์กรปกครองส่วนท้องถิ่นและภาคเอกชนในการรณรงค์สร้างจิตสำนึก เพื่อป้องกันและแก้ไขปัญหาหาลพิษและปัญหาสิ่งแวดล้อมของชุมชนท้องถิ่นทุกระดับ
- (๒๘) ส่งเสริมสนับสนุนและสร้างความร่วมมือกับส่วนราชการที่เกี่ยวข้อง องค์กรปกครองส่วนท้องถิ่นในการจัดทำระบบกำจัดขยะรวม

๒.๓ ตัวชี้วัด

- (๑) ประชาชนมีแหล่งกักเก็บน้ำใช้สำหรับอุปโภค บริโภคและการเกษตรอย่างพอเพียง
- (๒) ประชาชนในตำบลวังไผ่มีรายได้เพิ่มขึ้น
- (๓) โรงเรียน สพฐ. ๔ แห่ง ได้รับการสนับสนุนอาหารกลางวัน อาหารเสริมนม
- (๔) ศพด. ๓ แห่ง ได้รับการสนับสนุนอาหารกลางวัน อาหารเสริมนม รวมทั้งพัฒนาอาคาร สถานที่และ ระบบบริหารจัดการ
- (๕) เด็กและเยาวชนได้ร่วมกิจกรรม
- (๖) ผู้ดูแลเด็กเล็กได้รับการพัฒนาประสิทธิภาพในการปฏิบัติงาน
- (๗) เด็กเล็กได้มีความรู้ และมีทักษะเพิ่มขึ้น
- (๘) มีวัสดุ อุปกรณ์ การเรียนการสอนอย่างทั่วถึงและเพียงพอ
- (๙) อาสาสมัครในการช่วยเหลือชุมชนและประสานงานในชุมชน
- (๑๐) ประชาชนมีรายได้เพิ่มขึ้น ๕%
- (๑๑) ส่งเสริมสวัสดิการสังคม สงเคราะห์ ผู้พิการ ผู้ด้อยโอกาส ผู้สูงอายุ ๑๑ หมู่บ้าน
- (๑๒) กลุ่มสตรี อสม. อพส. ได้ทำกิจกรรม ร่วมกัน และสร้างความสามัคคี
- (๑๓) ประชาชนได้รับการบริการสาธารณสุขอย่างทั่วถึง ๑๑ หมู่บ้าน
- (๑๔) จัดวางผังเมืองขององค์กรปกครองส่วนท้องถิ่นให้เป็นไปตามมาตรฐาน
- (๑๕) ก่อสร้าง ปรับปรุงเส้นทางคมนาคมอย่างทั่วถึง ๑๑ หมู่บ้าน
- (๑๖) ประสาน สนับสนุน ร่วมมือกับส่วนราชการ และองค์กรปกครองส่วนท้องถิ่นอื่น ๆ
- (๑๗) ส่งเสริมขนบธรรมเนียม จารีตประเพณี ศิลปวัฒนธรรมอันดีงามของท้องถิ่น๑๑ หมู่บ้าน
- (๑๘) ส่งเสริมและสนับสนุนกิจกรรมลานกีฬาชุมชนและจัดการแข่งขันกีฬาประเภทต่างๆ ทั้ง ๑๑ หมู่บ้าน
- (๑๙) ส่งเสริมการเลือกตั้งตามระบบการปกครองแบบประชาธิปไตยและตามกฎหมายที่เกี่ยวข้อง ทั้ง ๑๑ หมู่บ้าน
- (๒๐) การจัดระเบียบโครงสร้างการบริหารจัดการภายในองค์กรให้สามารถปฏิบัติหน้าที่ให้เกิดประสิทธิภาพและประสิทธิผลยิ่งขึ้น ๑๑ หมู่บ้าน
- (๒๑) ส่งเสริมให้ประชาชนมีส่วนร่วมการบริหารงาน
- (๒๒) ส่งเสริมให้เกิดการบริหารจัดการที่มีประสิทธิภาพ ตอบสนองความต้องการของประชาชนตามหลักการบริหารกิจการบ้านเมืองที่ดี๑๑ หมู่บ้าน
- (๒๓) ส่งเสริมและสนับสนุนการติดตั้งระบบเตือนภัยธรรมชาติ และภัยพิบัติต่างๆ ๑๑ หมู่บ้าน
- (๒๔) ส่งเสริมการฝึกอบรมอาสาสมัครป้องกันภัยและบรรเทาสาธารณภัยประจำหมู่บ้าน/ ตำบลและทีมกู้ชีพกู้ภัยตำบล ๑๑ หมู่บ้าน
- (๒๕) สนับสนุนให้มีวัสดุอุปกรณ์เกี่ยวกับการป้องกันและการช่วยเหลือเมื่อเกิดภัยพิบัติ
- (๒๖) เพื่อทัศนียภาพที่สวยงามประชาชนเห็นประโยชน์ของการปลูกป่า
- (๒๗) ส่งเสริมสนับสนุนและร่วมมือกับส่วนราชการ องค์กรปกครองส่วนท้องถิ่นและภาคเอกชนในการรณรงค์สร้างจิตสำนึก เพื่อป้องกันและแก้ไขปัญหาหมอกควันและปัญหาสิ่งแวดล้อมของ ๑๑หมู่บ้าน
- (๒๘) การกำจัดขยะ สิ่งปฏิกูลอย่างถูกวิธี ๑๑ หมู่บ้าน

๒.๔ คำเป้าหมาย

- (๑) มีแหล่งน้ำพอเพียงต่อการอุปโภคบริโภคและทำการเกษตร
- (๒) การศึกษาที่มีคุณภาพและมาตรฐาน และเกิดการเรียนรู้ต่อเนื่อง
- (๓) ประชาชนมีทักษะในการประกอบอาชีพด้านเกษตร
- (๔) ประชาชนมีคุณภาพชีวิตที่ดีขึ้น
- (๕) ประชาชนเข้าถึงบริการสาธารณสุข มีสุขภาพแข็งแรง
- (๖) ประชาชนได้ใช้เส้นทางคมนาคมที่มีมาตรฐาน ปลอดภัย
- (๗) ประชาชนได้ร่วมกิจกรรมส่งเสริมประเพณี วัฒนธรรม การท่องเที่ยว กีฬาและนันทนาการของท้องถิ่น
- (๘) องค์กรปกครองส่วนท้องถิ่นมาธรรมาภิบาลดีขึ้น
- (๙) ประชาชนมีความปลอดภัยในชีวิตและทรัพย์สิน
- (๑๐) สิ่งแวดล้อมและทรัพยากรธรรมชาติได้รับการฟื้นฟูและอนุรักษ์

๒.๕ กลยุทธ์

ยุทธศาสตร์ที่ ๑ การบริหารราชการตามหลักธรรมาภิบาล

แนวทางที่ ๑ การส่งเสริมการเพิ่มศักยภาพของบุคลากรและองค์กรให้มีความสามารถในการพัฒนา

แนวทางที่ ๒ ส่งเสริมการมีส่วนร่วมของทุกภาคส่วนตามหลักการบริหารบ้านเมืองที่ดี

ยุทธศาสตร์ที่ ๒ การพัฒนาด้านการเกษตร เศรษฐกิจ อุตสาหกรรม

แนวทางที่ ๑ ส่งเสริมสนับสนุนการพัฒนาอาชีพ

แนวทางที่ ๒ ส่งเสริมพัฒนาเส้นทางคมนาคมขนส่ง/ไฟฟ้า/น้ำประปา/แหล่งน้ำเพื่ออุปโภค บริโภค

ยุทธศาสตร์ที่ ๓ การพัฒนาคนและคุณภาพชีวิต

แนวทางที่ ๑ ส่งเสริมงานสาธารณสุขและพัฒนาคุณภาพชีวิตของประชาชน

แนวทางที่ ๒ ส่งเสริมการจัดการศึกษาทั้งระบบเชิงบูรณาการ

แนวทางที่ ๓ ส่งเสริมศิลปะ ศาสนา วัฒนธรรม ประเพณี ภูมิปัญญาท้องถิ่นและ

วัน

สำคัญ ของชาติ

แนวทางที่ ๔ ส่งเสริมการกีฬาและนันทนาการ

แนวทางที่ ๕ ส่งเสริมการจัดสวัสดิการสังคมและสังคมสงเคราะห์

แนวทางที่ ๖ ส่งเสริมการสร้างเสริมความเข้มแข็งของชุมชน

แนวทางที่ ๗ ส่งเสริมสนับสนุนการป้องกันบรรเทาสาธารณภัยความมั่นคงปลอดภัยในชีวิตและทรัพย์สิน

ยุทธศาสตร์ที่ ๔ ทรัพยากรและสิ่งแวดล้อม

แนวทางที่ ๑ ส่งเสริมฟื้นฟูทรัพยากรธรรมชาติและสิ่งแวดล้อม

๒.๖ จุดยืนทางยุทธศาสตร์

- (๑) การพัฒนาชุมชนให้น่าอยู่มีความเข้มแข็ง โดยได้รับบริการสาธารณะด้านโครงสร้างพื้นฐานที่จำเป็นเพื่อรองรับการขยายตัวของชุมชนและเศรษฐกิจ
- (๒) การพัฒนาระบบการศึกษาและส่งเสริมศิลปวัฒนธรรมท้องถิ่น
- (๓) ส่งเสริมและพัฒนาศักยภาพคนและความเข้มแข็งของชุมชนในการพึ่งตนเอง
- (๔) การกำจัดขยะมูลฝอย สิ่งปฏิกูลและมลภาวะสิ่งแวดล้อมที่มีอย่างยั่งยืน
- (๕) การพัฒนาระบบการบริหารจัดการภาครัฐที่ดีและมีส่วนร่วมจากทุกภาคส่วน

๒.๗ แผนงาน

- (๑) แผนงานบริหารงานทั่วไป
- (๒) แผนงานการรักษาความสงบภายใน
- (๓) แผนงานการศึกษา
- (๔) แผนงานสาธารณสุข
- (๕) แผนงานสังคมสงเคราะห์
- (๖) แผนงานเคหะและชุมชน
- (๗) แผนงานสร้างความเข้มแข็งของชุมชน
- (๘) แผนงานการศาสนาและวัฒนธรรมและนันทนาการ
- (๙) แผนงานอุตสาหกรรมและการโยธา
- (๑๐) แผนงานการเกษตร
- (๑๑) แผนงานงบกลาง

๒.๘ ความเชื่อมโยงของยุทธศาสตร์ในภาพรวม

ในการจัดทำแผนพัฒนาท้องถิ่น (พ.ศ. ๒๕๖๑ - ๒๕๖๕) ขององค์การบริหารส่วนตำบลวังไผ่ มีความสอดคล้องกับ ยุทธศาสตร์การพัฒนาขององค์การปกครองส่วนท้องถิ่นจังหวัด ยุทธศาสตร์จังหวัด ยุทธศาสตร์การพัฒนากลุ่มจังหวัด ยุทธศาสตร์การพัฒนาภาค แผนพัฒนาเศรษฐกิจและสังคมแห่งชาติ ฉบับที่ ๑๒ และ ยุทธศาสตร์ชาติ ๒๐ ปี ดังนี้

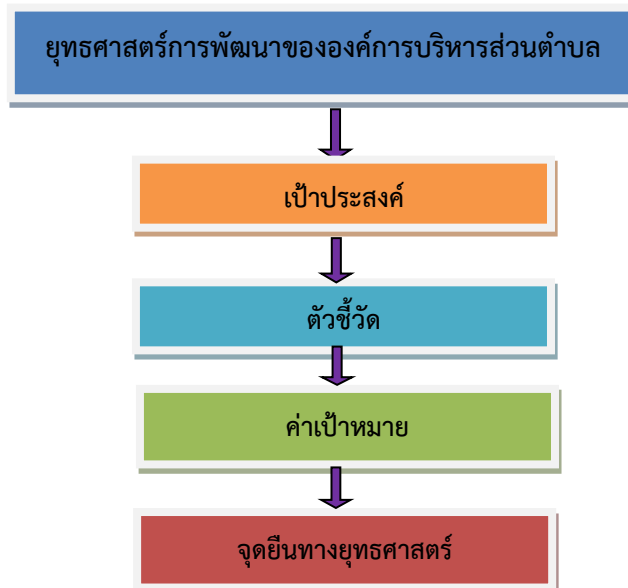

๓. การวิเคราะห์เพื่อพัฒนาท้องถิ่น

๓.๑ การวิเคราะห์กรอบการจัดทำยุทธศาสตร์ขององค์กรปกครองส่วนท้องถิ่น

ในการจัดทำแผนพัฒนาท้องถิ่นสี่ปีขององค์การบริหารส่วนตำบลได้ใช้การวิเคราะห์ SWOT Analysis/Demand (Demand Analysis)/Global Demand และ Trend ปัจจัยและสถานการณ์ การเปลี่ยนแปลงที่มีผลต่อการพัฒนา อย่างน้อยต้องประกอบด้วย การวิเคราะห์ศักยภาพด้านเศรษฐกิจ ด้านสังคม ด้านทรัพยากรธรรมชาติและสิ่งแวดล้อม ซึ่งมีรายละเอียดดังนี้

๑) จุดแข็ง (S : Strength)

- ประชาชน ผู้นำชุมชน มีความพร้อมที่จะให้ความร่วมมือกับทางราชการในการพัฒนาท้องถิ่นของตนเอง
- ประชาชนยังยึดมั่นในขนบธรรมเนียมประเพณีและวัฒนธรรมท้องถิ่น
- ประชากรส่วนใหญ่มีอาชีพเกษตรกรรม ผลผลิตทางการเกษตรที่สำคัญ ได้แก่ ข้าว อ้อยและมัน เลี้ยงสัตว์ ฯลฯ
- ผู้นำชุมชนมีความสามัคคี และความเข้มแข็ง
- มีกองทุนในหมู่บ้าน เช่น การออมเงินสัจจะ ธนาคารข้าว ฯลฯ
- มีกลุ่มอาชีพแม่บ้าน กลุ่มปุ๋ยชีวภาพ กองทุนเงินสธารณสุขมูลฐานชุมชน

๒) จุดอ่อน (W : Weakness)

- ➔ เด็กนักเรียนในพื้นที่เดินทางไปเรียนในเมืองและพื้นที่อื่น
- ➔ ประชาชนส่วนใหญ่ประกอบอาชีพทางการเกษตรเพียงอย่างเดียวทำให้ขาดรายได้
- ➔ ประชาชนไม่สามารถรวมกลุ่มกันเพื่อดำเนินการด้านเศรษฐกิจของชุมชนในรูปแบบของกลุ่มอาชีพอย่างเข้มแข็ง
- ➔ พื้นที่ในตำบลวังไผ่ เป็นพื้นที่ขนาดใหญ่ทำให้การพัฒนาไม่ทั่วถึง
- ➔ อบต. วังไผ่ ขาดบุคลากรที่มีความชำนาญเฉพาะด้าน เช่น ด้านการป้องกันและบรรเทาสาธารณภัย ฯลฯ ประกอบกับเครื่องมือไม่เพียงพอ เนื่องจากงบประมาณจำกัด
- ➔ ไม่มีแหล่งน้ำตามธรรมชาติ หรือคลองส่งน้ำเพื่อการเกษตรกรรม ต้องรอน้ำฝนทำให้ เกษตรกรขาดรายได้
- ➔ ที่ดินส่วนหนึ่งเป็นที่ สปก. และ เขตป่าสงวน และเขตทหาร ให้ให้ไม่สามารถเข้าไปดำเนินการได้

๓) โอกาส (O : Opportunity)

- ☞ จังหวัดกาญจนบุรี ประกาศให้พื้นที่ในตำบลวังไผ่ บางส่วนเป็นเขตอุตสาหกรรม ทำให้ระบบเศรษฐกิจมีโอกาสในการพัฒนาสูง
- ☞ มีโครงการสูบน้ำจากคลองส่งน้ำ ทำลืออยู่ทองมายังอ่างเก็บน้ำหนองมะสังข์เพื่อใช้ในการเกษตรกรรมเป็นหลัก ทำให้ มีการแก้ไขปัญหากล้งในระยยะยาว สามารถเพิ่มรายได้ในการทำการเกษตรกรรม
- ☞ ได้รับความร่วมมือสนับสนุนจากหน่วยงานของรัฐเป็นอย่างดี การปฏิรูป ระบบราชการทำให้พนักงานเกิดความกระตือรือร้นในการปฏิบัติงาน
- ☞ รัฐบาลมีนโยบายให้ประชาชนมีส่วนร่วมในการพัฒนาท้องถิ่นของตนเอง

☞ ได้รับงบประมาณจากส่วนกลางเพิ่มขึ้นเพื่อให้เพียงพอในการบริหารจัดการ
ท้องถิ่น

๔) ข้อจำกัด (T : Threat)

☒ มีปัญหาแนวเขตการปกครองระหว่าง องค์การบริหารส่วนตำบลหนองประดู่
องค์การบริหารส่วนตำบลหนองนกแก้ว กับองค์การบริหารส่วนตำบลวังไผ่ ยังไม่ชัดเจน

☒ ปัจจุบันองค์การบริหารส่วนตำบลวังไผ่ เป็น อบต. ขนาดเล็ก มีงบประมาณ
จำกัดเมื่อเทียบกับภารกิจหน้าที่ต่างๆ ตามกฎหมายที่กำหนดให้เป็นอำนาจหน้าที่ของ อบต.ตามกฎหมายอื่น
ตามภารกิจถ่ายโอนฯ ตามนโยบายท้องถิ่น นโยบายจังหวัดและนโยบายรัฐบาล

☒ งบประมาณที่ได้รับจากส่วนกลาง ไม่เพียงพอในการบริหารงาน

☒ กฎหมายและระเบียบต่างๆ ในการปฏิบัติงานทำให้ขาดความคล่องตัวในการ
บริหารงาน

☒ การถ่ายโอนภารกิจต่างๆ ไม่เป็นไปในแนวทางเดียวกัน ทำให้การปฏิบัติงาน
เกิดความล่าช้าไม่เป็นไปตามวัตถุประสงค์ที่วางไว้

☒ การพัฒนาบางด้านต้องเป็นไปตามกฎหมาย จึงไม่สามารถดำเนินการ
แก้ปัญหาได้ ต้องอาศัยความเสียสละของชุมชนเท่านั้น ซึ่งบางครั้งก็ทำได้ยากมาก

๕) การสรุปสถานการณ์พัฒนา (การวิเคราะห์จุดแข็ง จุดอ่อน โอกาส และอุปสรรค)

องค์การบริหารส่วนตำบลวังไผ่ ได้ดำเนินการวิเคราะห์สถานการณ์และศักยภาพ
เพื่อชี้ให้เห็นถึงศักยภาพ ปัญหาและความต้องการของประชาชน โดยองค์การบริหารส่วนตำบลวังไผ่ได้
ดำเนินการวิเคราะห์ข้อมูล ดังต่อไปนี้

(๓.๒) การวิเคราะห์ข้อมูลเพื่อการจัดทำแผนพัฒนา

➤ ด้านโครงสร้างพื้นฐาน สามารถจำแนกได้ดังนี้

๑) มีเส้นทางคมนาคมในพื้นที่องค์การบริหารส่วนตำบลที่เป็นถนนคอนกรีตเสริมเหล็ก และถนนลาดยาง
ร้อยละ ๒๐ เป้าหมายคือต้องการให้ได้มากกว่านี้หรือร้อยละ ๑๐๐ โดยผู้บริหารมีนโยบายที่จะดำเนินการ
ก่อสร้างถนนคอนกรีตเสริมเหล็กทุกสาย ปัญหาคือ องค์การบริหารส่วนตำบลไม่สามารถดำเนินการได้
เนื่องจากถนนในตำบลมีปริมาณมาก จะดำเนินการในถนนที่เป็นเส้นทางหลักๆก่อน การแก้ปัญหาคือ
ประสานความร่วมมือกันหลายๆ ฝ่าย จัดทำของบประมาณและ จัดทำถนนหินคลุก ถนนดินลูกรังเพื่อให้
ประชาชนได้ใช้ในการสัญจร ขนพืชผลทางการเกษตรก่อน และ องค์การบริหารส่วนตำบลก็ได้ดำเนินการ
ต่อเนื่องมาทุกปี ส่วนในเรื่องของการดูแลรักษาก็ได้แจ้งประชาสัมพันธ์ให้ประชาชนทราบ

๒) การขยายเขตไฟฟ้า ปัจจุบันมีไฟฟ้าใช้ทุกครัวเรือน คิดเป็น ๙๙ เปอร์เซ็นต์ ปัญหาคือไฟฟ้าส่องสว่าง
ทางหรือที่สาธารณะยังไม่สามารถดำเนินการครอบคลุมพื้นที่ได้ทั้งหมด เนื่องจากพื้นที่ที่เป็นถนนสายหลัก
มีระยะทางยาว และมีหลายสาย และเป็นถนนลักษณะ องค์การบริหารส่วนตำบลจึงไม่สามารถดำเนินการ
ได้ครอบคลุม การแก้ปัญหาคือ ดำเนินการในจุดที่เสี่ยงต่อการเกิดอุบัติเหตุ และอยู่ในจุดชุมชน ทั้งนี้
องค์การบริหารส่วนตำบลก็ได้ตั้งงบประมาณในส่วนนี้ไว้ต่อเนื่องทุกปี และได้แจ้งประชาสัมพันธ์ให้
ประชาชนได้รับทราบถึงเหตุผลที่ไม่สามารถดำเนินการครอบคลุมได้ทั้งหมด

๓) การประปา องค์การบริหารส่วนตำบลมีกิจการประปาเป็นขององค์การบริหารส่วนตำบลเอง สามารถ
ให้บริการได้เกือบครอบคลุมทุกหลังคาเรือน คิดเป็น ๙๐ เปอร์เซ็นต์ และมีน้ำใช้ตลอดทั้งปี ปัญหาคือ ใน
ปีที่ผ่านมามีปัญหาเรื่องปัญหาภัยแล้งที่ต่อเนื่องมา ๒ ปี ทำให้ปริมาณน้ำดิบที่ใช้ผลิตประปาในทุกหมู่บ้าน
แห้งขอด ไม่มีน้ำประปาใช้ การแก้ปัญหาคือ ใช้รถบรรทุกขององค์การบริหารส่วนตำบล และประสานยัง

หน่วยงานที่เกี่ยวข้องในการ สูบน้ำไปแจกจ่ายยังจุดต่างๆ ทุกหมู่บ้าน และได้วางแผนในการแก้ไขปัญหาในระยะยาวโดยการนำโครงการแก้ไขปัญหาประปาไปบรรจุในแผนพัฒนาสี่ปีเพื่อที่จะพิจารณาดำเนินการในปีต่อไป เมื่อมีงบประมาณและความจำเป็นก็สามารถดำเนินโครงการได้ต่อเนื่อง เพื่อตอบสนองต่อความต้องการของประชาชนต่อไป

➤ ด้านที่อยู่อาศัยและการอุปโภคบริโภค

จากการสำรวจข้อมูลพื้นฐานพบว่า ประชากรในพื้นที่ที่มีที่อยู่อาศัยที่มั่นคง ปัญหาคือ มีจำนวน ๒๐ ครัวเรือน ที่ยังต้องการความช่วยเหลือในการซ่อมแซมที่อยู่อาศัย การแก้ปัญหาคือองค์การบริหารส่วนตำบล ได้มีโครงการซ่อมแซมบ้านคนยากไร้ แต่งบประมาณมีจำกัดและองค์การบริหารส่วนตำบลได้ประสานหน่วยงานที่เกี่ยวข้องที่มีงบประมาณ เข้ามาช่วยเหลือร่วมกันเพื่อจะดำเนินการให้ได้ครอบคลุมทุกหลังคาเรือน บ้านเรือนส่วนมากมีความเป็นระเบียบเรียบร้อยเนื่องจากองค์การบริหารส่วนตำบลมีการดำเนินโครงการประกวดชุมชน ทุกครัวเรือนมีน้ำสำหรับบริโภค โดยบางครัวเรือนซื้อน้ำที่บรรจุในถังหรือขวด แต่หลายครัวเรือนบริโภคน้ำที่ได้จากน้ำฝน ทำให้เกิดปัญหาน้ำดื่มที่ยังไม่สะอาดเท่าที่ควร

(๒) การวิเคราะห์ข้อมูลด้านเศรษฐกิจ

จากการสำรวจข้อมูลพื้นฐานพบว่า ประชากรส่วนใหญ่ทำการเกษตร ร้อยละ ๗๐ เช่น ข้าว อ้อย มันสำปะหลัง ตามลำดับ รายได้ส่วนมากมาจากการทำการเกษตร และมีรายได้จากสัตว์เลี้ยงไม่มาก คนอายุ ๑๕ - ๖๐ ปีมีอาชีพและรายได้ และที่ไม่มีรายได้มี ๑๖ คน ผู้สูงอายุ ๖๐ ปีขึ้นไป ร้อยละ ๙๐ มีอาชีพและมีรายได้ ถ้าเปรียบเทียบกับอัตราการว่างงานทั้งจังหวัด ร้อยละ ๐.๙๗ ถือว่าอัตราการว่างงานของประชากรในเขตองค์การบริหารส่วนตำบลมีอัตราที่ต่ำกว่ามาก ประชากรบางส่วนมีรายได้จากการรับจ้างทั้งในพื้นที่และนอกพื้นที่ ชุมชนในเขตองค์การบริหารส่วนตำบลบางชุมชนส่วนมากมีอาชีพค้าขาย มีห้างร้าน ร้านค้า ทำให้มีรายได้มากจากการค้าขาย ซึ่งภาวะเศรษฐกิจขององค์การบริหารส่วนตำบลจึงไม่เท่ากัน แต่ปัญหาก็คือ รายได้เฉลี่ยต่ำกว่าคนละ ๓๐,๐๐๐ บาทต่อปี ร้อยละ ๗๕ ไม่มีการเก็บออม สาเหตุเป็นเพราะว่าราคาผลผลิตทางการเกษตรต่ำค่าครองชีพสูง มีเงินแต่ซื้อของได้น้อยลง ประชากรมีพื้นที่ในการทางเกษตรส่วนใหญ่ อาศัยน้ำฝนซึ่งเกิดภาวะฝนทิ้งช่วง เกษตรกรหันไปทำอาชีพอื่นเช่นเลี้ยงไก่ เลี้ยงหมู จากการขยายตัวของฟาร์ม ทำให้เกิด มลพิษทางด้านกลิ่น ส่งผลกระทบต่อกับสภาวะแวดล้อม เกิดปัญหาการร้องเรียนมายังองค์การบริหารส่วนตำบล การแก้ปัญหาคือ องค์การบริหารส่วนตำบลก็ได้ลงพื้นที่แก้ไขปัญหาในทุกครั้ง โครงการส่งเสริมอาชีพ เพื่อให้ชุมชนมีรายได้เสริมจากการประกอบอาชีพเกษตรกรรม อุดหนุนกลุ่มอาชีพในชุมชน แต่การพัฒนาด้านนี้ยังไม่บรรลุวัตถุประสงค์เท่าที่ควร เนื่องจากกลุ่มอาชีพต่างๆ ยังขาดความรู้ด้านการบริหารจัดการและความรู้ด้านการตลาด

(๓) การวิเคราะห์ข้อมูลสังคม

➤ ด้านแรงงาน

จากการสำรวจข้อมูลพื้นฐานพบว่า ประชากรที่มีอายุ ๑๕ - ๖๐ ปี อยู่ในกำลังแรงงาน ร้อยละ ๙๕ เมื่อเทียบกับอัตราส่วนกับจังหวัด ร้อยละ ๗๓.๙๙ ซึ่งสูงกว่ามาก แต่ค่าแรงในพื้นที่ต่ำกว่าระดับจังหวัด โดยเฉพาะแรงงานด้านการเกษตร ประชากรอายุระหว่าง ๒๕ - ๕๐ ปี บางส่วน ไปรับจ้างทำงานนอกพื้นที่ ปัญหาที่พบคือ ประชากรต้องไปทำงานนอกพื้นที่ในเมืองที่มีโรงงานอุตสาหกรรม บริษัท ห้างร้านใหญ่ๆ เพราะในพื้นที่ไม่มีโรงงานอุตสาหกรรมที่มีการจ้างแรงงาน และพื้นที่ส่วนมากเป็นการทำการเกษตร แต่เกิดภาวะความแห้งแล้ง จึงต้องออกไปรับจ้างนอกเขตพื้นที่ ปัญหานี้ยังไม่สามารถแก้ไขได้

➤ ด้านสุขภาพและสาธารณสุข

จากการสำรวจข้อมูลพื้นฐานพบว่า ประชาชนกรส่วนมากมีสุขภาพที่ดี มีการคัดกรองสุขภาพให้กับประชาชนกลุ่มเสี่ยง โรคที่มักเกิดแก่ประชากรในชุมชน เช่นกัน ได้แก่ โรคความดัน เบาหวาน โรคเอดส์ โรคไข้เลือดออก มือ-ปาก-เท้าในเด็ก และโรคอื่นๆ อีกมาก มีสถิติเข้ารับการรักษาพยาบาล ปัญหาคือประชาชนบางรายไม่ยอมไปคัดกรองหรือตรวจสุขภาพประจำปี การแก้ไขปัญหา คือ องค์การบริหารส่วนตำบลและหน่วยงานสาธารณสุข โรงพยาบาล ได้จัดกิจกรรมร่วมมือกับรณรงค์ให้ชุมชนเห็นความสำคัญในเรื่องนี้ซึ่งก็ได้ผลในระดับหนึ่ง

ประชาชนให้ความร่วมมือเป็นอย่างดี แต่ต้องเป็นการดำเนินการอย่างต่อเนื่องเป็นประจำทุกปี สำหรับเด็กแรกเกิด - ๖ ปี ผู้ปกครองส่วนใหญ่สามารถเลี้ยงดูตรงตามเกณฑ์มาตรฐาน จากการสำรวจข้อมูลพื้นฐาน บางครัวเรือนไม่ได้กินอาหารที่ถูกสุขลักษณะ การใช้จ่ายเพื่อบำบัดอาการเจ็บป่วยที่ไม่เหมาะสม การออกกำลังกายยังไม่สม่ำเสมอ และประชากรส่วนมากไม่ได้รับการตรวจสุขภาพ ปัญหาเหล่านี้้องค์การบริหารส่วนตำบลพยายามอย่างยิ่งที่จะแก้ไข โดยร่วมมือกับโรงพยาบาล สาธารณสุข จัดกิจกรรมเพื่อแก้ไขปัญหา

➤ ด้านการศึกษา

จากการสำรวจข้อมูลพื้นฐานพบว่า ประชากรอายุ ๑๕ - ๖๐ ปีเต็ม ร้อยละ ๘๙ อ่าน เขียนภาษาไทย และคิดเลขอย่างง่ายได้ เด็กอายุ ๖ - ๑๔ ปี ร้อยละ ๑๐๐ ได้รับการศึกษาภาคบังคับ ๙ ปี ได้เรียนต่อชั้นมัธยมศึกษาปีที่ ๔ หรือเทียบเท่า และที่ไม่ได้เรียนต่อมีงานทำ ร้อยละ ๘๙ ด้านการศึกษาอยู่ในเกณฑ์ที่ดี ปัญหาคือ ยังไม่สามารถที่จะแข่งขันกับเมืองใหญ่ๆ ได้ การแก้ปัญหาขององค์การบริหารส่วนตำบล ได้จัดกิจกรรมให้กับเด็กของศูนย์พัฒนาเด็กเล็ก การสนับสนุนอาหารเสริมนม อาหารกลางวัน ในหับทางโรงเรียนในเขตพื้นที่ และร่วมกันจัดกิจกรรมต่างๆ กับทางโรงเรียน

➤ ด้านค่านิยมของคนในพื้นที่

จากการสำรวจข้อมูลพื้นฐานพบว่า ประชากรมีกิจกรรมทางศาสนา(พุทธ) และประชากรบางรายที่ไปร่วมทำกิจกรรมของศาสนาคริสต์ด้วย ประชากรในเขตองค์การบริหารส่วนตำบลให้ความร่วมมือกันทำกิจกรรมสาธารณะต่างๆ ผู้สูงอายุ ผู้พิการได้รับการดูแล ปัญหาคือ ประชากรในครัวเรือนมีการดื่มสุรา สูบบุหรี่ รวมทั้งที่เป็นครั้งคราว บางครัวเรือนขาดความอบอุ่น การแก้ปัญหาขององค์การบริหารส่วนตำบลคือ จัดกิจกรรมต่างๆ ในชุมชน พยายามที่จะให้ทุกส่วนทุกฝ่ายทุกคนมีส่วนร่วมและรณรงค์ให้เห็นถึงโทษของการดื่มสุรา ให้ชุมชนเห็นความสำคัญของครอบครัว เช่น การแข่งขันกีฬาชุมชน แอโรบิคแดนส์ งานประเพณี เป็นต้น

➤ ด้านความปลอดภัยในชีวิตและทรัพย์สิน

จากการสำรวจข้อมูลพื้นฐานพบว่า ส่วนมากครัวเรือนมีการป้องกันอุบัติภัยอย่างถูกวิธี มีความปลอดภัยในชีวิตและทรัพย์สิน มีการตั้งจุดตรวจ จุดสกัด จุดบริการ ในช่วงเทศกาลที่มีวันหยุดหลายวันเพื่ออำนวยความสะดวกให้กับประชาชน แต่ปัญหาที่พบเป็นประจำคือการทะเลาะวิวาทของกลุ่มวัยรุ่นโดยเฉพาะในสถานที่จัดงานดนตรี งานมหรสพ เป็นปัญหาที่ชุมชนได้รับผลกระทบเป็นอย่างมาก การแก้ไขปัญหา คือ การแจ้งเตือนให้ผู้ปกครองดูแลบุตรหลานของตน ประชาสัมพันธ์ให้ทราบถึงผลกระทบ ผลเสียหาย และโทษที่ได้รับจากการเกิดเหตุทะเลาะวิวาท การขอความร่วมมือไปยังผู้นำ การขอคำสั่งจากตำรวจ ผู้นำ อปพร. เพื่อระงับเหตุไม่ให้เกิดความรุนแรง แต่จะไม่ให้เกิดขึ้นเลยยังเป็นปัญหาที่ปัจจุบันไม่สามารถที่จะแก้ไขได้ ทั้งนี้มีการร่วมมือกันหลายฝ่าย เป็นเรื่องที่ว่าองค์การบริหารส่วนตำบลจะต้องหาวิธีที่จะแก้ไขปัญหาให้กับประชาชนต่อไปตามอำนาจหน้าที่ที่สามารถดำเนินการได้

➤ ด้านยาเสพติด

ปัญหายาเสพติดในชุมชนขององค์การบริหารส่วนตำบล จากการที่ทางสถานีตำรวจภูธรอำเภอห้วยกระเจาได้แจ้งให้กับองค์การบริหารส่วนตำบลทราบนั้นพบว่าในเขตองค์การบริหารส่วนตำบลมีผู้ที่ติดยาเสพติดแต่เมื่อเทียบกับพื้นที่อื่นถือว่าปานกลางและยังไม่พบผู้ค้ารายใหญ่ มีแต่ รายย่อย เหตุผลก็เนื่องมาจากว่าได้รับความร่วมมือกับทางผู้นำ ประชาชน หน่วยงานขององค์การบริหาร ส่วนตำบลที่ช่วยสอดส่องดูแลอยู่เป็นประจำ การแก้ไขปัญหายาขององค์การบริหารส่วนตำบลสามารถทำได้เฉพาะตามอำนาจหน้าที่เท่านั้น เช่น การณรงค์ การประชาสัมพันธ์ การแจกเบาะแส การฝึกอบรมให้ความรู้ ถ้านอกเหนือจากอำนาจหน้าที่ ก็เป็นเรื่องของอำเภอหรือตำรวจแล้วแต่กรณี ทั้งนี้ องค์การบริหารส่วนตำบลก็ได้ให้ความร่วมมือมาโดยตลอด

(๔) การวิเคราะห์ข้อมูลด้านทรัพยากรธรรมชาติและสิ่งแวดล้อม

ในพื้นที่ขององค์การบริหารส่วนตำบลส่วนมากเป็นพื้นที่สำหรับเพาะปลูก ที่อยู่อาศัย ร้านค้า สถานประกอบการ ตามลำดับ และมีพื้นที่เพียงเล็กน้อยที่เป็นพื้นที่ สาธารณะ ทรัพยากรธรรมชาติในพื้นที่ ก็ได้แก่ ดิน น้ำ ต้นไม้ อากาศที่ไม่มีมลพิษ ปัญหาคือ เนื่องจากว่าพื้นที่บางส่วนเป็นร่วมปนทราย ไม่มีน้ำใต้ดิน ต้องอาศัยน้ำดิบจากแหล่งอื่น และน้ำฝน น้ำในการเกษตรก็ต้องรดรดฝน มีแหล่งน้ำใช้ในการเกษตรไม่เพียงพอ ปัญหาคือยังไม่สามารถหาแหล่งน้ำสำหรับการเกษตรได้เพิ่มขึ้น เพราะพื้นที่ส่วนมากเป็นของประชาชน เอกชน ปัญหาด้านขยะ เมื่อชุมชนแออัดขยะก็มากขึ้น การแก้ไขปัญหายา องค์การบริหารส่วนตำบลได้จัดทำที่ทิ้งขยะไว้ให้ โครงการปลูกต้นไม้ในวันสำคัญต่างๆ ในพื้นที่ของตนเองและที่สาธารณะรวมทั้งปรับปรุงสภาพภูมิทัศน์ของอ่างเก็บน้ำ ให้เป็นที่พักผ่อนหย่อนใจของประชาชน ฯลฯ

(๕) ด้านการเมือง – การบริหาร

องค์การบริหารส่วนตำบลได้แบ่งเขตปกครอง มีทั้งหมด ๑๑ หมู่บ้าน แต่ละหมู่บ้านมีกรรมการหมู่บ้าน ประชาชนมีส่วนร่วมในการจัดซื้อจัดจ้างขององค์การบริหารส่วนตำบล ประชาชนให้ความร่วมมือด้านการเลือกตั้งเป็นอย่างดีเช่น การเลือกตั้งสมาชิกสภาองค์การบริหารส่วนตำบล ปัญหาคือการแข่งขันทางการเมืองค่อนข้างสูง ในกรณีของผู้ใหญ่บ้าน ส่วนในการเลือกตั้งท้องถิ่น สมาชิกสภา นายกองค์การบริหารส่วนตำบล จะน้อยกว่าเพราะเป็นการเลือกตั้งพร้อมๆกัน การแก้ไขปัญหายาขององค์การบริหารส่วนตำบลคือ ขอความร่วมมือ ผู้นำ เจ้าหน้าที่ที่มีหน้าที่รับผิดชอบให้ระมัดระวัง สอดส่องพฤติกรรมและให้รายงานอำเภอทราบ การณรงค์ ประชาสัมพันธ์ ให้ข้อมูลที่ถูกต้องเกี่ยวกับข้อกฎหมายของการเลือกตั้งที่กระทำได้และทำไม่ได้ให้ประชาชนได้รับทราบ ปัญหาต่างๆ ที่เกิดขึ้น องค์การบริหารส่วนตำบลก็ได้พยายามแก้ไข โดยเรื่องจากการประชุมประชาคมท้องถิ่นทุกชุมชนในเขต องค์การบริหารส่วนตำบล ในการจัดทำแผนพัฒนาองค์การบริหารส่วนตำบล จากผลการประชุมทุกครั้งที่ องค์การบริหารส่วนตำบลจัดขึ้น มีประชาชนสนใจเข้าร่วมประชุมรวมทั้งแสดงความคิดเห็นที่หลากหลาย ส่งผลให้องค์การบริหารส่วนตำบลดำเนินงานตามความต้องการของประชาชน และประชาชนได้รับประโยชน์ และมีส่วนร่วมในการพัฒนาองค์การบริหารส่วนตำบล นอกจากนี้ องค์การบริหารส่วนตำบลได้จัดโครงการอบรมศึกษา ดูงาน ของคณะผู้บริหาร สมาชิกสภาองค์การบริหารส่วนตำบล พนักงานองค์การบริหารส่วนตำบล อสม. และกรรมการชุมชน โครงการอื่นๆ สำหรับประชาชนอีกหลายโครงการ เพื่อนำความรู้และประสบการณ์ที่ได้รับมาพัฒนาองค์การบริหารส่วนตำบลให้เจริญเท่าเทียมกับองค์การบริหารส่วนตำบลอื่นๆ และองค์การบริหารส่วนตำบลมีโครงการจัดซื้อเครื่องมือเครื่องใช้ในการปฏิบัติงานให้ทันสมัยและมีประสิทธิภาพ โครงการบางโครงการต้องระงับไว้เนื่องจากข้อจำกัดด้านงบประมาณ มี

อัตรากำลังพนักงานองค์การบริหารส่วนตำบลจำกัด ไม่เพียงพอต่อการตอบสนองความต้องการของประชาชนในด้านบริการ

๓.๒ การประเมินสถานการณ์สภาพแวดล้อมภายนอกที่เกี่ยวข้อง

ในการจัดทำแผนพัฒนาท้องถิ่นขององค์การบริหารส่วนตำบลนั้น ได้ทำการประเมินสถานการณ์สภาพแวดล้อมภายนอกที่เกี่ยวข้อง ซึ่งมีรายละเอียดดังนี้

ด้าน	สถานการณ์สภาพแวดล้อมภายนอกที่เกี่ยวข้อง	ข้อบ่งชี้และปริมาณของปัญหา/ความต้องการ	พื้นที่เป้าหมาย/กลุ่มเป้าหมาย	ความคาดหวังและ แนวโน้มอนาคต
๑. โครงการสร้างพื้นฐาน	๑) ขาดแคลนแหล่งน้ำในการเกษตรและน้ำประปาสำหรับอุปโภค-บริโภคยังไม่พอเพียงและยังไม่ได้มาตรฐาน	- แหล่งน้ำและน้ำประปาในการอุปโภค-บริโภค	- ในเขตองค์การบริหารส่วนตำบล	- ประชาชนมีแหล่งน้ำและมีน้ำประปาใช้อย่างพอเพียงมีคุณภาพตามมาตรฐานมากขึ้น
	๒) ไฟฟ้าส่องสว่างทางและที่สาธารณะยังไม่สามารถดำเนินการครอบคลุมพื้นที่ได้ทั้งหมด	- ไฟฟ้า	- ทางและที่สาธารณะในเขตองค์การบริหารส่วนตำบล	- ทางและที่สาธารณะมีแสงสว่างเพียงพอประชาชนได้รับความสะดวกในการสัญจรไปมาและป้องกันการเกิดอาชญากรรมได้
	๓) ชุมชนขยายมากขึ้นระบบระบายน้ำยังไม่ได้มาตรฐาน เกิดการอุดตัน ส่งกลิ่นเหม็นก่อความรำคาญ	- ราง/ท่อระบายน้ำ	- พื้นที่ในเขตองค์การบริหารส่วนตำบล	- มีรางระบายน้ำสามารถระบายน้ำได้สะดวก ไม่อุดตัน ไม่ส่งกลิ่นเหม็นก่อความรำคาญ
	๔) ประชาชนต้องการเส้นทางในการสัญจรไปมาเพิ่มมากขึ้นและองค์การบริหารส่วนตำบลไม่สามารถดำเนินการได้เนื่องจากพื้นที่รับผิดชอบขนาดใหญ่และมีเส้นทางจำนวนมาก	- เส้นทางคมนาคม	- เส้นทางคมนาคมที่เป็นสาธารณะและประชาชนมีความต้องการให้ดำเนินการ	- มีเส้นทางในการคมนาคมเพียงพอและประชาชนได้รับความสะดวกในการสัญจรไปมา

๒. ด้านเศรษฐกิจ	๑) ประชาชนไม่มีการวางแผนในการดำเนินงาน	- การวางแผน	- ประชาชนในเขตองค์การบริหารส่วนตำบล	- ประชาชนสามารถวางแผนการดำเนินงานได้เอง
	๒) ขาดแหล่งเงินลงทุนในการทำกิจการและประกอบอาชีพ	- การลงทุน	- ประชาชนในเขตองค์การบริหารส่วนตำบล	- มีแหล่งเงินทุนในการทำกิจการและประกอบอาชีพ
	๓) ประชาชนขาดสถานที่จำหน่ายสินค้า	- การพาณิชย์กรรม	- ร้านค้าชุมชน	- ร้านค้าชุมชนมีสถานที่ในการขายจำหน่ายสินค้า
	๔) ผลผลิตทางการเกษตรราคาตกต่ำระยะทางในการขนส่งผลผลิตไกลจากแหล่งรับซื้อ		- เกษตรกรในพื้นที่	- ผลผลิตมีราคาสูงขึ้น
	๕) คริวเรือนมีรายได้เฉลี่ยต่อปี ต่ำกว่า ๓๐,๐๐๐ บาท จำนวน ๙ คริวเรือน		- ประชาชนที่มีรายได้ต่ำกว่าเกณฑ์มาตรฐาน	- ไม่มีครัวที่ตกเกณฑ์มาตรฐานรายได้
๓. ด้านการรักษาความมั่นคงและความสงบเรียบร้อย	๑) การจราจรบนถนนมีเพิ่มมากขึ้นอาจทำให้เกิดอุบัติเหตุขึ้นได้	- การจราจร	ประชาชนที่สัญจรไปมาบนถนน	มีระบบควบคุมการจราจร เช่น ติดตั้งสัญญาณไฟจราจรเพื่อเตือนให้ระมัดระวัง
	๒) มีการทำลายและลักขโมยทรัพย์สินของประชาชนและราชการรวมทั้งเกิดการทะเลาะวิวาทกันในชุมชน	- การรักษาความปลอดภัยในชีวิตและทรัพย์สินของประชาชน	- ประชาชนและส่วนราชการ	- มีการป้องกันและรักษาความปลอดภัยในชีวิตและทรัพย์สินของประชาชนละส่วนราชการ เช่น การติดตั้งกล้องวงจรปิด การให้ผู้นำอปพร. ควบคุมและระงับเหตุทะเลาะวิวาท

๔. ด้าน ทรัพยากรธรรมชาติและสิ่งแวดล้อม	๑) เป็นพื้นที่ที่มีดินทราย ไม่อุ้มน้ำเป็นร่วนปน ทราย ไม่เหมาะกับการ ทำการเกษตร	- ดิน	- พื้นที่ในเขต องค์การบริหาร ส่วนตำบล	- ปัญหาเรื่องดิน เสื่อมคุณภาพ จัดหาวิธีการฟื้นฟู ดิน
	๒) มีปัญหาเรื่องซาก สัตว์และกลิ่นเหม็นจาก ฟาร์มมากขึ้นส่งกลิ่น เหม็นรำคาญ	- สิ่งแวดล้อม	- ผู้ประกอบการ และชุมชนในเขต พื้นที่องค์การ บริหารส่วนตำบล	- ปัญหาซากสัตว์ และกลิ่นเหม็น ลดลง ผู้ประกอบการ สามารถกำจัดซาก สัตว์และกลิ่นเองได้ โดยไม่ส่งผล กระทบต่อชุมชน
	๓) ปัญหา น้ำในการ อุปโภคบริโภคไม่ เพียงพอ	- น้ำ	-พื้นที่ในเขต องค์การบริหาร ส่วนตำบล	- ปัญหาแหล่งน้ำ ดิบแหล่งน้ำในการ ทำการเกษตรมี เพียงพอในการทำ การเกษตรและ อุปโภคบริโภค
๕. ด้านศิลปะ วัฒนธรรม จารีต ประเพณีและภูมิ ปัญญาท้องถิ่น	๑) ศิลปะ วัฒนธรรม จารีต ประเพณีและภูมิ ปัญญาท้องถิ่นถูกลืม เลือนไปมาก	- ศิลปะ วัฒนธรรม จารีต ประเพณีและ๓ มีปัญหาท้องถิ่น ถูก ลืมเลือนไปมาก	- ประชาชนในเขต องค์การบริหาร ส่วนตำบล	- ยกย่อง เชิดชูคน ดีหรือปราชญ์ ชาวบ้านในโอกาส ต่างๆ เพื่อเป็น ตัวอย่างแก่เยาวชน และ
				ประชาชน ศิลปะ วัฒนธรรม จารีต ประเพณีและภูมิ ปัญญาท้องถิ่น ไม่ ถูกลืมและคงอยู่ สืบไป
๖. ด้านการพัฒนา คนและสังคม	๑) มีการระบาดของโรค อุบัติใหม่ โรคระบาด โรคติดต่อ	- ด้านสาธารณสุข	- ในเขตองค์การ บริหารส่วนตำบล	ในพื้นที่ไม่มีการ ระบาดของโรค อุบัติใหม่ โรค ระบาด โรคติดต่อ
	๒) ประชาชนในพื้นที่ ป่วยเป็นโรคเรื้อรัง		- ประชาชนกลุ่ม เสี่ยงและผู้ป่วย	

	แนวโน้มที่เพิ่มขึ้น เช่น เบาหวาน ความดัน			
	๓) ประชาชนบริโภคอาหารที่ปลอดภัย		- ประชาชนในเขตองค์การบริหารส่วนตำบล	- ประชาชนทราบและสามารถเลือกบริโภคอาหารที่ปลอดภัยได้ถูกต้อง
	๔) ประชาชนในพื้นที่บางรายมีที่อยู่อาศัยไม่มั่นคงแข็งแรง	- ที่อยู่อาศัย	- ประชาชนในพื้นที่ที่ได้รับความเดือนร้อนเรื่องที่อยู่อาศัย	- ประชาชนในพื้นที่ที่ได้รับความช่วยเหลือซ่อมแซมที่อยู่อาศัยให้มั่นคงแข็งแรง
	๕) การศึกษาสื่อการเรียนการสอนยังไม่พอเพียง เด็กนักเรียนไม่ได้รับการศึกษาต่อในระดับที่สูงกว่าชั้นพื้นฐาน และขาดงบประมาณในการศึกษาครอบครัวยากจน	- สังคมในชุมชน	- เด็กนักเรียนในเขตองค์การบริหารส่วนตำบล	- มีสื่อการเรียนการสอนที่พอเพียง เด็กนักเรียนได้รับการศึกษาที่สูงขึ้น มีงบประมาณในการศึกษาเล่าเรียน
	๖) เด็กและผู้สูงอายุบางครอบครัว ผู้สูงอายุอยู่ตามลำพัง และรับภาระในการดูแลเด็ก		- ผู้สูงอายุและเด็กในเขตองค์การบริหารส่วนตำบล	- ผู้สูงอายุและเด็กได้รับการดูแลที่ดี
	๓) ผู้พิการไม่ได้รับความช่วยเหลือในดำรงชีวิต		- ผู้พิการในเขตองค์การบริหารส่วนตำบล	- ผู้พิการได้รับความช่วยเหลือในการดำรงชีวิตและทั่วถึง
	๗) เยาวชนและวัยรุ่นติดเกมส์ สิ่งลามก บุหรี่ เหล้า		- เยาวชนและวัยรุ่นในเขตองค์การบริหารส่วนตำบล	- เยาวชนและวัยรุ่นมีอนาคตที่ดี
	สารเสพติด และท้องก่อนวัยอันสมควร			
	๘) ประชากรที่สูบบุหรี่จำนวน ๓๐๐ คน ดื่มสุรา จำนวน ๑๗๑ คน		- ประชากรที่สูบบุหรี่และดื่มสุรา	- ประชากรเลิกสูบบุหรี่และเลิกดื่มสุรา

ส่วนที่ ๓

การนำแผนพัฒนาท้องถิ่นไปสู่การปฏิบัติ

๑. ยุทธศาสตร์การพัฒนาและแผนงาน

ที่	ยุทธศาสตร์	ด้าน	แผนงาน	หน่วยงานรับผิดชอบหลัก	หน่วยงานสนับสนุน
๑	ด้านการบริหารราชการตามหลัก ธรรมาภิบาล	ด้านบริหารทั่วไป	แผนงานบริหารงาน ทั่วไป	สำนักงานปลัด และ กองคลัง	อบต. วังไผ่
		ด้านบริการชุมชน และสังคม	แผนงานเคหะและ ชุมชน	กองช่าง	
๒	ด้านการพัฒนาด้านการเกษตร เศรษฐกิจ อุตสาหกรรม	ด้านการเศรษฐกิจ	แผนงาน อุตสาหกรรมและ การโยธา	กองช่าง	
		ด้านบริการชุมชน และสังคม	แผนงานสร้างความ เข้มแข็งของชุมชน	กองสวัสดิการสังคม	
๓	ด้านการพัฒนาคนและคุณภาพ ชีวิต	ด้านบริหารทั่วไป	แผนงานรักษาความ สงบภายใน	สำนักงานปลัด	
		ด้านบริการชุมชน และสังคม	แผนงานศาสนา วัฒนธรรม และ นันทนาการ	กองการศึกษา	
			แผนงานการศึกษา		
		ด้านการดำเนินงาน อื่นๆ	แผนงานงบกลาง	สำนักงานปลัด และ กองสวัสดิการสังคม	
		ด้านบริการชุมชน และสังคม	แผนงานสังคม สงเคราะห์	กองสวัสดิการสังคม	

๔	ด้านทรัพยากรและสิ่งแวดล้อม	ด้านการเศรษฐกิจ	แผนงานการเกษตร	สำนักงานปลัด	
		ด้านบริการชุมชน และสังคม	แผนงานสาธารณสุข		
รวม	๔ ยุทธศาสตร์	๔ ด้าน	๑๑ แผนงาน	๕ สำนัก/กอง	

๒. บัญชีโครงการพัฒนาท้องถิ่น

แบบ ผ.๐๑

บัญชีสรุปโครงการพัฒนา
แผนพัฒนาท้องถิ่น (พ.ศ. ๒๕๖๑-๒๕๖๕)
องค์การบริหารส่วนตำบลวังไผ่ อำเภอห้วยกระเจา จังหวัดกาญจนบุรี

ยุทธศาสตร์	๒๕๖๑		๒๕๖๒		๒๕๖๓		๒๕๖๔		๒๕๖๕		รวม ๕ ปี	
	จำนวนโครงการ	งบประมาณ	จำนวนโครงการ	งบประมาณ	จำนวนโครงการ	งบประมาณ	จำนวนโครงการ	งบประมาณ	จำนวนโครงการ	งบประมาณ	จำนวนโครงการ	งบประมาณ
๑. ด้านการบริหารราชการตามหลักธรรมาภิบาล												
แผนงานบริหารงานทั่วไป	๔	๔๐๐,๐๐๐	๗	๑,๐๒๔,๐๐๐	๑๐	๑,๓๓๑,๐๐๐	๘	๙๘๑,๐๐๐	๖	๖๓๑,๐๐๐	๓๕	๔,๓๖๗,๐๐๐
แผนงานการศึกษา	๐	๐	๑	๒๓,๐๐๐	๓	๒๒๒,๗๐๐	๑	๓๑,๐๐๐	๑	๓๑,๐๐๐	๖	๓๐๗,๗๐๐
แผนงานเคหะและชุมชน	๐	๐	๒	๕๔,๐๐๐	๑	๓๖,๐๐๐	๑	๓๖,๐๐๐	๑	๓๖,๐๐๐	๕	๑๖๒,๐๐๐
รวมทั้งสิ้น	๔	๔๐๐,๐๐๐	๑๐	๑,๑๐๑,๐๐๐	๑๔	๑,๖๘๙,๗๐๐	๑๐	๑,๐๔๘,๐๐๐	๘	๖๙๘,๐๐๐	๕๖	๔,๘๓๖,๗๐๐
๒. ด้านการพัฒนาด้านการเกษตร เศรษฐกิจ อุตสาหกรรม												
แผนงานอุตสาหกรรมและการโยธา	๑๑	๕,๔๙๒,๑๐๐	๑๔	๗,๗๔๒,๗๐๐	๒๙	๓๗,๙๔๘,๔๐๐	๒๒	๗๖,๐๐๕,๐๐๐	๑๑	๒๖,๘๐๘,๔๐๐	๘๗	๑๕๑,๙๙๖,๖๐๐
แผนงานสร้างความเข้มแข็งของชุมชน	๑	๓๐๐,๐๐๐	๒	๓๒๑,๕๐๐	๒	๓๔๐,๐๐๐	๒	๓๓๕,๐๐๐	๑	๓๔๓,๐๐๐	๘	๑,๖๓๙,๕๐๐
แผนงานการเกษตร	๑	๒๐,๐๐๐	๑	๒๐,๐๐๐	๑	๒๐,๐๐๐	๑	๒๐,๐๐๐	๑	๒๐,๐๐๐	๕	๑๐๐,๐๐๐
รวมทั้งสิ้น	๑๓	๕,๘๑๒,๑๐๐	๑๗	๘,๐๘๔,๒๐๐	๓๖	๓๘,๓๐๘,๔๐๐	๒๕	๗๖,๓๖๐,๐๐๐	๑๓	๒๗,๑๗๑,๔๐๐	๑๐๐	๑๕๓,๒๓๖,๑๐๐

ยุทธศาสตร์	๒๕๖๑		๒๕๖๒		๒๕๖๓		๒๕๖๔		๒๕๖๕		รวม ๕ ปี	
	จำนวนโครงการ	งบประมาณ	จำนวนโครงการ	งบประมาณ	จำนวนโครงการ	งบประมาณ	จำนวนโครงการ	งบประมาณ	จำนวนโครงการ	งบประมาณ	จำนวนโครงการ	งบประมาณ
๓. ด้านการพัฒนาคนและคุณภาพชีวิต												
แผนงานบริหารงานทั่วไป	๓	๘๐,๐๐๐	๑	๔๐,๐๐๐	๑	๔๐,๐๐๐	๑	๔๐,๐๐๐	๑	๔๐,๐๐๐	๗	๒๔๐,๐๐๐
แผนงานการศึกษา	๒๒	๓,๑๘๗,๒๐๐	๒๒	๓,๑๘๓,๒๐๐	๒๒	๓,๑๘๓,๒๐๐	๒๒	๓,๑๘๓,๒๐๐	๒๒	๓,๑๘๓,๒๐๐	๑๓๐	๑๕,๙๒๐,๐๐๐
แผนงานสาธารณสุข	๑๓	๓๗๕,๐๐๐	๑๓	๓๗๐,๐๐๐	๑๓	๓๗๐,๐๐๐	๑๓	๓๗๐,๐๐๐	๑๓	๓๗๐,๐๐๐	๖๕	๑,๘๕๕,๐๐๐
แผนงานสร้างความเข้มแข็งของชุมชน	๕	๑๓๕,๐๐๐	๒	๘๒,๐๐๐	๔	๑๓๕,๕๐๐	๕	๑๔๐,๕๐๐	๖	๑๗๐,๕๐๐	๒๒	๖๖๓,๕๐๐
แผนงานสังคมสงเคราะห์	๓	๔๕,๐๐๐	๒	๓๕,๐๐๐	๒	๓๐,๐๐๐	๑	๕,๐๐๐	๑	๕,๐๐๐	๙	๑๒๐,๐๐๐
แผนงานการศาสนา วัฒนธรรม และนันทนาการ	๖	๓๒๐,๐๐๐	๓	๑๖๐,๐๐๐	๕	๒๗๐,๐๐๐	๔	๑๗๐,๐๐๐	๓	๑๗๐,๐๐๐	๒๑	๑,๐๙๐,๐๐๐
แผนงานการรักษาความสงบภายใน	๔	๖๓๕,๙๐๐	๓	๕๔๐,๐๐๐	๔	๕๖๐,๐๐๐	๔	๖๔๐,๐๐๐	๓	๕๔๐,๐๐๐	๑๘	๒,๙๑๕,๙๐๐
แผนงานงบกลาง	๔	๖,๑๙๐,๐๐๐	๔	๗,๑๕๐,๐๐๐	๔	๗,๖๓๐,๐๐๐	๔	๘,๑๓๐,๐๐๐	๔	๘,๖๓๐,๐๐๐	๒๐	๓๗,๗๓๐,๐๐๐
รวมทั้งสิ้น	๖๔	๑๐,๙๖๘,๑๐๐	๕๔	๑๑,๕๖๐,๒๐๐	๕๙	๑๒,๒๑๘,๗๐๐	๕๘	๑๒,๖๗๓,๗๐๐	๕๗	๑๓,๑๐๘,๗๐๐	๒๙๒	๖๐,๒๙๔,๔๐๐
๔. ด้านทรัพยากรและสิ่งแวดล้อม												
แผนงานบริหารงานทั่วไป	๓	๘๐,๐๐๐	๑	๔๐,๐๐๐	๑	๔๐,๐๐๐	๑	๔๐,๐๐๐	๑	๔๐,๐๐๐	๗	๒๔๐,๐๐๐
รวมทั้งสิ้น	๓	๘๐,๐๐๐	๑	๔๐,๐๐๐	๑	๔๐,๐๐๐	๑	๔๐,๐๐๐	๑	๔๐,๐๐๐	๗	๒๔๐,๐๐๐
รวมทั้งหมด	๗๗	๑๗,๒๖๐,๒๐๐	๗๗	๒๐,๗๘๕,๔๐๐	๑๐๖	๕๑,๘๕๖,๘๐๐	๙๔	๙๐,๑๒๑,๗๐๐	๘๐	๔๑,๐๑๘,๑๐๐	๔๔๕	๒๑๘,๖๐๗,๒๐๐

๒. บัญชีโครงการพัฒนาท้องถิ่น

แบบ ผ.๐๒

รายละเอียดโครงการพัฒนา
แผนพัฒนาท้องถิ่น (พ.ศ. ๒๕๖๑-๒๕๖๕)
องค์การบริหารส่วนตำบลวังไผ่ อำเภอห้วยกระเจา จังหวัดกาญจนบุรี

ก. ยุทธศาสตร์จังหวัดที่ ๑ เสริมสร้างสังคมเป็นสุข และสังคมแห่งการเรียนรู้

ข. ยุทธศาสตร์การพัฒนาของ อบท. ในเขตจังหวัดที่ ๖ ยุทธศาสตร์การพัฒนาด้านการบริหารจัดการ

ยุทธศาสตร์การพัฒนาของ อบต.วังไผ่ ที่ ๑ : ยุทธศาสตร์การพัฒนาการบริหารราชการตามหลักธรรมาภิบาล

แผนงานบริหารงานทั่วไป : งานบริหารงานทั่วไป (แนวทางที่ ๑ การส่งเสริมการเพิ่มศักยภาพของบุคลากรและองค์กรให้มีความสามารถในการพัฒนา)

ที่	โครงการ/กิจกรรม	วัตถุประสงค์	เป้าหมาย (ผลผลิตของโครงการ)	งบประมาณ					ตัวชี้วัด (KPI)	ผลที่คาดว่าจะได้รับ	หน่วยงาน รับผิดชอบ
				๒๕๖๑	๒๕๖๒	๒๕๖๓	๒๕๖๔	๒๕๖๕			
๑.	ฝึกอบรมและศึกษาดูงานเพื่อเพิ่มศักยภาพคณะผู้บริหาร/สมาชิก/พนักงานเจ้าหน้าที่และภาคีเครือข่ายชุมชน	เพื่อเพิ่มพูนความรู้ของคณะผู้บริหาร สมาชิก พนักงาน เจ้าหน้าที่ และภาคีเครือข่ายชุมชน เพื่อสร้างความเข้มแข็งของชุมชน	๑ ครั้ง/ปี			๓๐๐,๐๐๐	๓๐๐,๐๐๐		อบต.วังไผ่ มีประสิทธิภาพในการปฏิบัติงานสูงร้อยละ ๖๐ ขึ้นไป	ผู้เข้าร่วมโครงการได้ความรู้สามารถนำไปใช้ในชุมชนก่อให้เกิดประโยชน์สูงสุดในการดำรงชีวิต	สำนักปลัด
๒.	โครงการเสริมสร้างคุณธรรมจริยธรรม และพัฒนาคุณภาพชีวิตคณะผู้บริหารสมาชิกสภาองค์การบริหารส่วนตำบล พนักงานส่วนตำบล และพนักงานจ้าง	เพื่อช่วยส่งเสริมการมีคุณธรรม และจริยธรรมในการดำรงชีวิต	จัดอบรมให้กับคณะผู้บริหารสมาชิกสภาองค์การบริหารส่วนตำบล พนักงานส่วนตำบล และพนักงานจ้าง		๕๐,๐๐๐	๕๐,๐๐๐	๕๐,๐๐๐		ประชาชน และพนักงานตำบลวังไผ่ร้อยละ ๙๐ มีคุณธรรม และจริยธรรม เพิ่มขึ้น	สังคมมีคุณธรรม	สำนักปลัด

รายละเอียดโครงการพัฒนา
แผนพัฒนาท้องถิ่น (พ.ศ. ๒๕๖๑-๒๕๖๕)
องค์การบริหารส่วนตำบลวังไผ่ อำเภอห้วยกระเจา จังหวัดกาญจนบุรี

แบบ ผ.๐๒

ก. ยุทธศาสตร์จังหวัดที่ ๑ เสริมสร้างสังคมเป็นสุข และสังคมแห่งการเรียนรู้

ข. ยุทธศาสตร์การพัฒนาของ อปท. ในเขตจังหวัดที่ ๖ ยุทธศาสตร์การพัฒนาด้านการบริหารจัดการ

ยุทธศาสตร์การพัฒนาของ อบต.วังไผ่ ที่ ๑ : ยุทธศาสตร์พัฒนาการบริหารราชการตามหลักธรรมาภิบาล

แผนงานบริหารงานทั่วไป : งานบริหารงานทั่วไป (แนวทางที่ ๑ การส่งเสริมการเพิ่มศักยภาพของบุคลากรและองค์กรให้มีความสามารถในการพัฒนา)

ที่	โครงการ/กิจกรรม	วัตถุประสงค์	เป้าหมาย (ผลผลิตของโครงการ)	งบประมาณ					ตัวชี้วัด (KPI)	ผลที่คาดว่าจะได้รับ	หน่วยงาน รับผิดชอบ
				๒๕๖๑	๒๕๖๒	๒๕๖๓	๒๕๖๔	๒๕๖๕			
๓.	ค่าตอบแทนผู้ปฏิบัติราชการ อันเป็นประโยชน์แก่องค์กร ปกครองส่วนท้องถิ่น	เพื่อจ่ายเป็นค่าตอบแทน แก่ผู้ปฏิบัติราชการที่เป็น ประโยชน์แก่ อบต.และ พนักงานส่วนตำบลและ พนักงานจ้าง	ตลอดปี		๑๒๐,๐๐๐	๑๓๑,๐๐๐	๑๓๑,๐๐๐	๑๓๑,๐๐๐	พนักงาน ลูกจ้าง คณะกรรมการฯ ได้รับค่าตอบแทน ผู้ปฏิบัติราชการ อันเป็นประโยชน์ แก่องค์กร ปกครองส่วน ท้องถิ่น ๑๐๐ % ตามที่กฎหมาย กำหนด	พนักงาน ลูกจ้าง คณะกรรมการฯ ได้รับค่าตอบแทน และมีขวัญกำลังใจใน การปฏิบัติงาน	สำนักปลัด
๔.	โครงการปรับปรุงอาคาร สำนักงานองค์การบริหารส่วน ตำบลวังไผ่	เพื่อปรับปรุงอาคาร สำนักงานให้พร้อมในการ ให้บริการประชาชน	กันผนังห้องโถงชั้นล่าง กว้าง ๖.๘๕ เมตร สูง ๓.๑๕ เมตร			๕๐,๐๐๐			อบต.วังไผ่ มีประสิทธิภาพใน การปฏิบัติงาน สูงขึ้น	ประชาชนที่มารับ การบริการมีความพึง พอใจ	สำนักปลัด

รายละเอียดโครงการพัฒนา
แผนพัฒนาท้องถิ่น (พ.ศ. ๒๕๖๑-๒๕๖๕)
องค์การบริหารส่วนตำบลวังไผ่ อำเภอห้วยกระเจา จังหวัดกาญจนบุรี

แบบ ผ.๐๒

ก. ยุทธศาสตร์จังหวัดที่ ๑ เสริมสร้างสังคมเป็นสุข และสังคมแห่งการเรียนรู้

ข. ยุทธศาสตร์การพัฒนาของ อบท. ในเขตจังหวัดที่ ๖ ยุทธศาสตร์การพัฒนาด้านการบริหารจัดการ

ยุทธศาสตร์การพัฒนาของ อบต.วังไผ่ที่ ๑ : ยุทธศาสตร์พัฒนาการบริหารราชการตามหลักธรรมาภิบาล

แผนงานบริหารงานทั่วไป : งานบริหารงานคลัง (แนวทางที่ ๑ การส่งเสริมการเพิ่มศักยภาพของบุคลากรและองค์กรให้มีความสามารถในการพัฒนา)

ที่	โครงการ/กิจกรรม	วัตถุประสงค์	เป้าหมาย (ผลผลิตของโครงการ)	งบประมาณ					ตัวชี้วัด (KPI)	ผลที่คาดว่าจะได้รับ	หน่วยงาน รับผิดชอบ
				๒๕๖๑	๒๕๖๒	๒๕๖๓	๒๕๖๔	๒๕๖๕			
๑.	ค่าตอบแทนผู้ปฏิบัติราชการ อันเป็นประโยชน์แก่องค์กร ปกครองส่วนท้องถิ่น	เพื่อจ่ายเป็นค่าตอบแทน แก่ผู้ปฏิบัติราชการที่เป็น ประโยชน์แก่ อบต. ค่าตอบแทนกรรมการ ตรวจการจ้าง ให้แก่ พนักงานส่วนตำบลและ พนักงานจ้าง	ตลอดปี		๖๔,๐๐๐	๑๐๐,๐๐๐	๑๐๐,๐๐๐	๑๐๐,๐๐๐	พนักงาน ลูกจ้าง คณะกรรมการฯ ได้รับค่าตอบแทน ผู้ปฏิบัติราชการ อันเป็นประโยชน์ แก่องค์กร ปกครองส่วน ท้องถิ่น ๑๐๐ % ตามที่กฎหมาย กำหนด	พนักงาน ลูกจ้าง คณะกรรมการฯ ได้รับค่าตอบแทน และมีขวัญกำลังใจใน การปฏิบัติงาน	กองคลัง

รายละเอียดโครงการพัฒนา
แผนพัฒนาท้องถิ่น (พ.ศ. ๒๕๖๑-๒๕๖๕)
องค์การบริหารส่วนตำบลวังไผ่ อำเภอห้วยกระเจา จังหวัดกาญจนบุรี

แบบ ผ.๐๒

ก. ยุทธศาสตร์จังหวัดที่ ๑ เสริมสร้างสังคมเป็นสุข และสังคมแห่งการเรียนรู้

ข. ยุทธศาสตร์การพัฒนาของ อปท. ในเขตจังหวัดที่ ๖ ยุทธศาสตร์การพัฒนาด้านการบริหารจัดการ

ยุทธศาสตร์การพัฒนาของ อบต.วังไผ่ ที่ ๑ : ยุทธศาสตร์พัฒนาการบริหารราชการตามหลักธรรมาภิบาล

แผนงานการศึกษา : งานบริหารงานทั่วไปเกี่ยวกับการศึกษา (แนวทางที่ ๑ การส่งเสริมการเพิ่มศักยภาพของบุคลากรและองค์กรให้มีความสามารถในการพัฒนา)

ที่	โครงการ/กิจกรรม	วัตถุประสงค์	เป้าหมาย (ผลผลิตของโครงการ)	งบประมาณ					ตัวชี้วัด (KPI)	ผลที่คาดว่าจะได้รับ	หน่วยงาน รับผิดชอบ
				๒๕๖๑	๒๕๖๒	๒๕๖๓	๒๕๖๔	๒๕๖๕			
๑.	ค่าตอบแทนผู้ปฏิบัติราชการ อันเป็นประโยชน์แก่องค์กร ปกครองส่วนท้องถิ่น	เพื่อจ่ายเป็นค่าตอบแทน แก่ผู้ปฏิบัติราชการที่เป็น ประโยชน์แก่ อบต.และ พนักงานส่วนตำบลและ พนักงานจ้าง	ตลอดปี		๒๓,๐๐๐	๓๑,๐๐๐	๓๑,๐๐๐	๓๑,๐๐๐	พนักงาน ลูกจ้าง คณะกรรมการฯ ได้รับค่าตอบแทน ผู้ปฏิบัติราชการ อันเป็นประโยชน์ แก่องค์กร ปกครองส่วน ท้องถิ่น ๑๐๐ % ตามที่กฎหมาย กำหนด	พนักงาน ลูกจ้าง คณะกรรมการฯ ได้รับค่าตอบแทน และมีขวัญกำลังใจใน การปฏิบัติงาน	สำนักปลัด (งานศูนย์ พัฒนาเด็ก เล็ก)

รายละเอียดโครงการพัฒนา
แผนพัฒนาท้องถิ่น (พ.ศ. ๒๕๖๑-๒๕๖๕)
องค์การบริหารส่วนตำบลวังไผ่ อำเภอห้วยกระเจา จังหวัดกาญจนบุรี

แบบ ผ.๐๒

ก. ยุทธศาสตร์จังหวัดที่ ๑ เสริมสร้างสังคมเป็นสุข และสังคมแห่งการเรียนรู้

ข. ยุทธศาสตร์การพัฒนาของ อบท. ในเขตจังหวัดที่ ๖ ยุทธศาสตร์การพัฒนาด้านการบริหารจัดการ

ยุทธศาสตร์การพัฒนาของ อบต.วังไผ่ที่ ๑ : ยุทธศาสตร์พัฒนาการบริหารราชการตามหลักธรรมาภิบาล

แผนงานการศึกษา : งานบริหารทั่วไปเกี่ยวกับการศึกษา (แนวทางที่ ๑ การส่งเสริมการเพิ่มศักยภาพของบุคลากรและองค์กรให้มีความสามารถในการพัฒนา)

ที่	โครงการ/กิจกรรม	วัตถุประสงค์	เป้าหมาย (ผลผลิตของโครงการ)	งบประมาณ					ตัวชี้วัด (KPI)	ผลที่คาดว่าจะได้รับ	หน่วยงาน รับผิดชอบ
				๒๕๖๑	๒๕๖๒	๒๕๖๓	๒๕๖๔	๒๕๖๕			
๒.	โครงการปรับปรุงอาคารเรียน ศูนย์พัฒนาเด็กเล็กวัดวังไผ่ หมู่ที่ ๒ บ้านวังมะค่า	เพื่อเพิ่มความ สะดวกสบายและเพิ่ม ประสิทธิภาพในการเรียน ของเด็ก	ปรับปรุงประตู-หน้าต่าง อาคารเรียนศูนย์พัฒนา เด็กเล็กวัดวังไผ่ กว้าง ๑.๗๐ เมตร สูง ๒.๓๙ เมตร จำนวน ๒ ชุด หน้าต่างกว้าง ๑.๙๐ เมตร สูง ๑.๓๐ เมตร จำนวน ๒ ชุด พร้อม ติดตั้งแอร์ภายใน ห้องเรียน			๑๔๑,๗๐๐			เด็กมีสถานที่ เรียนที่ได้ มาตรฐาน เพิ่มขึ้น ร้อยละ ๘๐	เด็กนักเรียนมี พัฒนาการที่ดีจาก สิ่งแวดล้อมที่อยู่ อาศัย	กองช่าง
๓.	โครงการปรับปรุงต่อเติม อาคารศูนย์พัฒนาเด็กเล็กวัด นาใหม่ หมู่ที่ ๕ บ้านนาใหม่	เพื่อเพิ่มความ สะดวกสบายและเพิ่ม ประสิทธิภาพในการเรียน ของเด็ก	ปรับปรุงต่อเติมหลังคา เมทัลชีท			๕๐,๐๐๐			เด็กมีสถานที่ เรียนที่ได้ มาตรฐาน เพิ่มขึ้น ร้อยละ ๘๐	เด็กนักเรียนมี พัฒนาการที่ดีจาก สิ่งแวดล้อมที่อยู่ อาศัย	กองช่าง

รายละเอียดโครงการพัฒนา
แผนพัฒนาท้องถิ่น (พ.ศ. ๒๕๖๑-๒๕๖๕)
องค์การบริหารส่วนตำบลวังไผ่ อำเภอห้วยกระเจา จังหวัดกาญจนบุรี

แบบ ผ.๐๒

ก. ยุทธศาสตร์จังหวัดที่ ๑ เสริมสร้างสังคมเป็นสุข และสังคมแห่งการเรียนรู้

ข. ยุทธศาสตร์การพัฒนาของ อบท. ในเขตจังหวัดที่ ๖ ยุทธศาสตร์การพัฒนาด้านการบริหารจัดการ

ยุทธศาสตร์การพัฒนาของ อบต.วังไผ่ที่ ๑ : ยุทธศาสตร์การพัฒนาการบริหารราชการตามหลักธรรมาภิบาล

แผนงานคณะและชุมชน : งานบริหารทั่วไปเกี่ยวกับคณะและชุมชน (แนวทางที่๑การส่งเสริมการเพิ่มศักยภาพของบุคลากรและองค์กรให้มีความสามารถในการพัฒนา)

ที่	โครงการ/กิจกรรม	วัตถุประสงค์	เป้าหมาย (ผลผลิตของโครงการ)	งบประมาณ					ตัวชี้วัด (KPI)	ผลที่คาดว่าจะได้รับ	หน่วยงาน รับผิดชอบ
				๒๕๖๑	๒๕๖๒	๒๕๖๓	๒๕๖๔	๒๕๖๕			
๑.	โครงการอบรมเชิงวิชาการ “แนวทางการปฏิบัติตาม กฎหมายควบคุมอาคาร กฎหมายผังเมือง และ กฎหมายชุดดิน ถมดิน”	เพื่อให้ประชาชนได้รับ ทราบถึงกฎหมายการ ก่อสร้าง ตลอดจนผู้ที่ เกี่ยวข้องมีความรู้ความ เข้าใจในพระราชบัญญัติ ควบคุมอาคาร	กลุ่มผู้สนใจในตำบล วังไผ่		๓๐,๐๐๐				ประชาชนร้อยละ ๖๐ ได้รับความรู้ใน ข้อมูลข่าวสารและ พรบ.ควบคุมอาคาร	ประชาชนได้รับ ความรู้เพิ่มขึ้น	กองช่าง
๒.	ค่าตอบแทนผู้ปฏิบัติราชการ อันเป็นประโยชน์แก่องค์กร ปกครองส่วนท้องถิ่น	เพื่อจ่ายเป็นค่าตอบแทน แก่ผู้ปฏิบัติราชการที่เป็น ประโยชน์แก่ อบต. และ พนักงานส่วนตำบลและ พนักงานจ้าง	ตลอดปี		๒๔,๐๐๐	๓๖,๐๐๐	๓๖,๐๐๐	๓๖,๐๐๐	พนักงาน ลูกจ้าง คณะกรรมการฯ ได้รับค่าตอบแทนผู้ ปฏิบัติราชการอัน เป็นประโยชน์แก่ องค์กรปกครองส่วน ท้องถิ่น ๑๐๐ % ตามที่กฎหมาย กำหนด	พนักงาน ลูกจ้าง คณะกรรมการฯ ได้รับค่าตอบแทน และมีขวัญกำลังใจใน การปฏิบัติงาน	กองช่าง

รายละเอียดโครงการพัฒนา
แผนพัฒนาท้องถิ่น (พ.ศ. ๒๕๖๑-๒๕๖๕)
องค์การบริหารส่วนตำบลวังไผ่ อำเภอห้วยกระเจา จังหวัดกาญจนบุรี

แบบ ผ.๐๒

ก. ยุทธศาสตร์จังหวัดที่ ๑ เสริมสร้างสังคมเป็นสุข และสังคมแห่งการเรียนรู้

ข. ยุทธศาสตร์การพัฒนาของ อบท. ในเขตจังหวัดที่ ๖ ยุทธศาสตร์การพัฒนาด้านการบริหารจัดการ

ยุทธศาสตร์การพัฒนาของ อบต.วังไผ่ที่ ๑ : ยุทธศาสตร์การพัฒนาการบริหารราชการตามหลักธรรมาภิบาล

แผนงานบริหารงานทั่วไป : งานบริหารงานทั่วไป (แนวทางที่ ๒ ส่งเสริมการมีส่วนร่วมของทุกภาคส่วนตามหลักการการบริหารบ้านเมืองที่ดี)

ที่	โครงการ/กิจกรรม	วัตถุประสงค์	เป้าหมาย (ผลผลิตของ โครงการ)	งบประมาณ					ตัวชี้วัด (KPI)	ผลที่คาดว่าจะได้รับ	หน่วยงาน รับผิดชอบ
				๒๕๖๑	๒๕๖๒	๒๕๖๓	๒๕๖๔	๒๕๖๕			
๑.	โครงการเลือกตั้งผู้บริหาร และสมาชิกสภาองค์การบริหาร ส่วนตำบลวังไผ่	เพื่อจัดการเลือกตั้งผู้บริหาร และสมาชิกสภาองค์การบริหาร ส่วนตำบล	ประชาชนในตำบล	๓๐๐,๐๐๐	๓๐๐,๐๐๐	๓๐๐,๐๐๐			ประชาชนร้อยละ ๘๐ มาใช้สิทธิ เลือกตั้ง	ประชาชนมีส่วนร่วม ในการเลือกตั้ง	สำนักปลัด
๒.	โครงการอุดหนุนศูนย์ ปฏิบัติการร่วมในการ ช่วยเหลือประชาชนของ องค์กรปกครองส่วนท้องถิ่น	๑.เพื่อเพิ่มประสิทธิภาพการ บริหารงาน ๒.มีสถานที่พร้อมในการ ทำงาน	ศูนย์ข้อมูลข่าวสารการ ซื้อหรือการจ้างของ อบต. ระดับอำเภอ ให้แก่องค์กรปกครอง ส่วนท้องถิ่นในอำเภอ ห้วยกระเจา	๖๐,๐๐๐	๖๐,๐๐๐	๖๐,๐๐๐	๖๐,๐๐๐	๖๐,๐๐๐	ศูนย์ข้อมูล ข่าวสารจัดซื้อ หรือจัดจ้างมี ประสิทธิภาพที่ สูงขึ้นร้อยละ ๗๐ ขึ้นไป	มีศูนย์ข้อมูลข่าวสาร การซื้อหรือการจ้าง ระดับอำเภอมี ประสิทธิภาพและ โปร่งใส	สำนักปลัด
๓.	โครงการดูแลรักษาและ คุ้มครองป้องกันที่ดินอันเป็น สาธารณสมบัติของแผ่นดิน	เพื่อจ่ายเป็นค่าออกหนังสือ สำคัญสำหรับที่หลวงการ ดำเนินคดี กรณีมีข้อพิพาท การรังวัดแผนที่ การจัดทำ ทะเบียนที่ดินสาธารณะ	ที่ดินในตำบลวังไผ่	๑๐,๐๐๐		๑๐,๐๐๐	๑๐,๐๐๐	๑๐,๐๐๐	ที่สาธารณะใน ตำบล	มีความชัดเจนแนว เขตสาธารณะ	สำนักปลัด

รายละเอียดโครงการพัฒนา
แผนพัฒนาท้องถิ่น (พ.ศ. ๒๕๖๑-๒๕๖๕)
องค์การบริหารส่วนตำบลวังไผ่ อำเภอห้วยกระเจา จังหวัดกาญจนบุรี

แบบ ผ.๐๒

ก. ยุทธศาสตร์จังหวัดที่ ๑ เสริมสร้างสังคมเป็นสุข และสังคมแห่งการเรียนรู้

ข. ยุทธศาสตร์การพัฒนาของ อบท. ในเขตจังหวัดที่ ๖ ยุทธศาสตร์การพัฒนาด้านการบริหารจัดการ

ยุทธศาสตร์การพัฒนาของ อบต.วังไผ่ที่ ๑ : ยุทธศาสตร์พัฒนาการบริหารราชการตามหลักธรรมาภิบาล

แผนงานบริหารงานทั่วไป : งานบริหารงานทั่วไป (แนวทางที่ ๒ ส่งเสริมการมีส่วนร่วมของทุกภาคส่วนตามหลักการบริหารบ้านเมืองที่ดี)

ที่	โครงการ/กิจกรรม	วัตถุประสงค์	เป้าหมาย (ผลผลิตของโครงการ)	งบประมาณ					ตัวชี้วัด (KPI)	ผลที่คาดว่าจะได้รับ	หน่วยงาน รับผิดชอบ
				๒๕๖๑	๒๕๖๒	๒๕๖๓	๒๕๖๔	๒๕๖๕			
๔.	การสำรวจความพึงพอใจในการให้บริการ การบริหารงานของ อบต.	เพื่อให้มีระบบการปฏิบัติงานขององค์กรเป็นไปตามวัตถุประสงค์	ผลการประเมินการบริหารงานของ อบต. จากบุคคลภายนอก	๓๐,๐๐๐	๓๐,๐๐๐	๓๐,๐๐๐	๓๐,๐๐๐	๓๐,๐๐๐	อบต.วังไผ่ มีประสิทธิภาพในการปฏิบัติงานสูง ร้อยละ ๘๐ ขึ้นไป	สามารถนำผลจากการสำรวจความพึงพอใจมาปรับปรุงการบริหารงานให้มีประสิทธิภาพยิ่งขึ้น	สำนักปลัด

รายละเอียดโครงการพัฒนา
แผนพัฒนาท้องถิ่น (พ.ศ. ๒๕๖๑-๒๕๖๕)
องค์การบริหารส่วนตำบลวังไผ่ อำเภอห้วยกระเจา จังหวัดกาญจนบุรี

แบบ ผ.๐๒

ก. ยุทธศาสตร์จังหวัดที่ ๑ เสริมสร้างสังคมเป็นสุข และสังคมแห่งการเรียนรู้

ข. ยุทธศาสตร์การพัฒนาของ อบท. ในเขตจังหวัดที่ ๖ ยุทธศาสตร์การพัฒนาด้านการบริหารจัดการ

ยุทธศาสตร์การพัฒนาของ อบต.วังไผ่ที่ ๑ : ยุทธศาสตร์พัฒนาการบริหารราชการตามหลักธรรมาภิบาล

แผนงานบริหารงานทั่วไป : งานบริหารงานคลัง (แนวทางที่ ๒ ส่งเสริมการมีส่วนร่วมของทุกภาคส่วนตามหลักการบริหารบ้านเมืองที่ดี)

ที่	โครงการ/กิจกรรม	วัตถุประสงค์	เป้าหมาย (ผลผลิตของโครงการ)	งบประมาณ					ตัวชี้วัด (KPI)	ผลที่คาดว่าจะได้รับ	หน่วยงาน รับผิดชอบ
				๒๕๖๑	๒๕๖๒	๒๕๖๓	๒๕๖๔	๒๕๖๕			
๑.	โครงการปรับปรุงแผนที่ภาษี และทะเบียนทรัพย์สิน	เพื่อเพิ่มประสิทธิภาพการ จัดเก็บภาษีและข้อมูลใน การพัฒนาตำบล	ปรับปรุงแผนที่ภาษีและ ทะเบียนทรัพย์สิน		๔๐๐,๐๐๐	๓๐๐,๐๐๐	๓๐๐,๐๐๐	๓๐๐,๐๐๐	ประชาชนร้อยละ ๘๐ ได้รับความ สะดวกเพิ่มขึ้น	อบต.วังไผ่ สามารถ จัดเก็บรายได้เพิ่ม มากขึ้น และมี ประสิทธิภาพในการ ปฏิบัติงานที่สูงขึ้น	กองคลัง กองช่าง

รายละเอียดโครงการพัฒนา
แผนพัฒนาท้องถิ่น(พ.ศ. ๒๕๖๑-๒๕๖๕)
องค์การบริหารส่วนตำบลวังไผ่ อำเภอห้วยกระเจา จังหวัดกาญจนบุรี

แบบ ผ.๐๒

- ก. ยุทธศาสตร์จังหวัดที่ ๕ ส่งเสริมการพัฒนาระบบเศรษฐกิจ เขตเศรษฐกิจพิเศษ และการค้าชายแดน
 ข. ยุทธศาสตร์การพัฒนาของอปท. ในเขตจังหวัดที่ ๒ ยุทธศาสตร์การพัฒนาด้านโครงสร้างพื้นฐาน
 ยุทธศาสตร์การพัฒนาของ อบต.วังไผ่ที่ ๒ ยุทธศาสตร์การพัฒนาด้านการเกษตร เศรษฐกิจ อุตสาหกรรม
 แผนงานสร้างความเข้มแข็งของชุมชน : งานส่งเสริมสนับสนุนความเข้มแข็งชุมชน (แนวทางที่ ๑ ส่งเสริมสนับสนุนการพัฒนาอาชีพ)

ที่	โครงการ/กิจกรรม	วัตถุประสงค์	เป้าหมาย (ผลผลิตของโครงการ)	งบประมาณ					ตัวชี้วัด (KPI)	ผลที่คาดว่าจะได้รับ	หน่วยงานรับผิดชอบ
				๒๕๖๑	๒๕๖๒	๒๕๖๓	๒๕๖๔	๒๕๖๕			
๑.	โครงการส่งเสริมอาชีพและ สัมมาอาชีพ (ตำบลวังไผ่)	เพื่อเป็นการสร้างรายได้จาก อาชีพเสริมให้แก่เกษตรกร และพัฒนาคุณภาพชีวิต ความเป็นอยู่ให้ดียิ่งขึ้น	กลุ่มอาชีพต่าง ๆ ใน ตำบล โดยการอบรม ส่งเสริมให้ความรู้	๓๐๐,๐๐๐	๓๐๐,๐๐๐	๓๐๐,๐๐๐	๓๐๐,๐๐๐	๓๐๐,๐๐๐	เกษตรกรมีรายได้ เพิ่มขึ้นร้อยละ๖๐	ประชาชนมีความ พึงพอใจสูงสุดใน การรับบริการและ การปฏิบัติงานของ อบต.	สำนักปลัด
๒.	โครงการส่งเสริมอาชีพ โครงการ ทำพืมน้ำ และโครงการหมู หวานและหมูฝอย	เพื่อเป็นการสร้างรายได้จาก อาชีพเสริมให้แก่เกษตรกร และพัฒนาคุณภาพชีวิต ความเป็นอยู่ให้ดียิ่งขึ้น	การดำเนินโครงการ ส่งเสริมอาชีพให้กับ ประชาชน ประกอบด้วย ๒ กิจกรรม ได้แก่ ๑.การทำพืมน้ำ ๒.การทำหมูฝอยหวาน และหมูแผ่น		๒๑,๕๐๐				เกษตรกรมีรายได้ เพิ่มขึ้นร้อยละ๖๐	ประชาชนมีความ พึงพอใจสูงสุดใน การรับบริการและ การปฏิบัติงานของ อบต.	สำนักปลัด

รายละเอียดโครงการพัฒนา
แผนพัฒนาท้องถิ่น(พ.ศ. ๒๕๖๑-๒๕๖๕)
องค์การบริหารส่วนตำบลวังไผ่ อำเภอห้วยกระเจา จังหวัดกาญจนบุรี

แบบ ผ.๐๒

- ก. ยุทธศาสตร์จังหวัดที่ ๕ ส่งเสริมการพัฒนาระบบเศรษฐกิจ เขตเศรษฐกิจพิเศษ และการค้าชายแดน
 ข. ยุทธศาสตร์การพัฒนาของอปท. ในเขตจังหวัดที่ ๒ ยุทธศาสตร์การพัฒนาด้านโครงสร้างพื้นฐาน
 ยุทธศาสตร์การพัฒนาของ อบต.วังไผ่ที่ ๒ ยุทธศาสตร์การพัฒนาด้านการเกษตร เศรษฐกิจ อุตสาหกรรม
 แผนงานสร้างความเข้มแข็งของชุมชน : งานส่งเสริมสนับสนุนความเข้มแข็งชุมชน (แนวทางที่ ๑ ส่งเสริมสนับสนุนการพัฒนาอาชีพ)

ที่	โครงการ/กิจกรรม	วัตถุประสงค์	เป้าหมาย (ผลผลิตของโครงการ)	งบประมาณ					ตัวชี้วัด (KPI)	ผลที่คาดว่าจะได้รับ	หน่วยงานรับผิดชอบ
				๒๕๖๑	๒๕๖๒	๒๕๖๓	๒๕๖๔	๒๕๖๕			
๓.	โครงการส่งเสริมอาชีพ โครงการ ถักเป็ลจากเศษผ้า และทำขนม หวาน เม็ดขนุนและสังขยา	เพื่อเป็นการสร้างรายได้จาก อาชีพเสริมให้แก่เกษตรกร และพัฒนาคุณภาพชีวิต ความเป็นอยู่ให้ดียิ่งขึ้น	ดำเนินโครงการ ๒ กิจกรรม ได้แก่ ๑.การถักเป็ลจากเศษผ้า ๒.การทำขนมหวานเม็ด ขนุนและสังขยา			๔๐,๐๐๐			เกษตรกรมีรายได้ เพิ่มขึ้นร้อยละ๖๐	ประชาชนมีความ พึงพอใจสูงสุดใน การรับบริการและ การปฏิบัติงานของ อบต.	สำนักปลัด
๔.	โครงการส่งเสริมอาชีพ โครงการ ทำขนมดอกจอกและการเพาะ เห็ดฟางในตะกร้า	เพื่อเป็นการสร้างรายได้จาก อาชีพเสริมให้แก่เกษตรกร และพัฒนาคุณภาพชีวิต ความเป็นอยู่ให้ดียิ่งขึ้น	ดำเนินโครงการ ๒ กิจกรรม ได้แก่ ๑.การขนมดอกจอก ๒.การเพาะเห็ดฟางใน ตะกร้า				๓๕,๐๐๐		เกษตรกรมีรายได้ เพิ่มขึ้นร้อยละ๖๐	ประชาชนมีความ พึงพอใจสูงสุดใน การรับบริการและ การปฏิบัติงานของ อบต.	สำนักปลัด

รายละเอียดโครงการพัฒนา
แผนพัฒนาท้องถิ่น(พ.ศ. ๒๕๖๑-๒๕๖๕)
องค์การบริหารส่วนตำบลวังไม้ อำเภอยางชุมน้อย จังหวัดกาฬสินธุ์

แบบ ผ.๐๒

- ก. ยุทธศาสตร์จังหวัดที่ ๕ ส่งเสริมการพัฒนาระบบเศรษฐกิจ เขตเศรษฐกิจพิเศษ และการค้าชายแดน
ข. ยุทธศาสตร์การพัฒนาของอปท. ในเขตจังหวัดที่ ๒ ยุทธศาสตร์การพัฒนาด้านโครงสร้างพื้นฐาน
ยุทธศาสตร์การพัฒนาของ อบต.วังไม้ที่ ๒ ยุทธศาสตร์การพัฒนาด้านการเกษตร เศรษฐกิจ อุตสาหกรรม
แผนงานสร้างความเข้มแข็งของชุมชน : งานส่งเสริมสนับสนุนความเข้มแข็งชุมชน (แนวทางที่ ๑ ส่งเสริมสนับสนุนการพัฒนาอาชีพ)

ที่	โครงการ/กิจกรรม	วัตถุประสงค์	เป้าหมาย (ผลผลิตของโครงการ)	งบประมาณ					ตัวชี้วัด (KPI)	ผลที่คาดว่าจะได้รับ	หน่วยงาน รับผิดชอบ
				๒๕๖๑	๒๕๖๒	๒๕๖๓	๒๕๖๔	๒๕๖๕			
๕.	โครงการส่งเสริมอาชีพ โครงการ ทำกล้วยฉาบ-เผือกฉาบ-มันฉาบ และการสานตะกร้าด้วยเชือกมัด ฟาง	เพื่อเป็นการสร้างรายได้จาก อาชีพเสริมให้แก่เกษตรกร และพัฒนาคุณภาพชีวิต ความเป็นอยู่ให้ดียิ่งขึ้น	ดำเนินโครงการ ๒ กิจกรรม ได้แก่ ๑.กล้วยฉาบ-เผือกฉาบ- มันฉาบ ๒.การเพาะเห็ดฟางใน ตะกร้า					๔๓,๐๐๐	เกษตรกรมีรายได้ เพิ่มขึ้นร้อยละ๖๐	ประชาชนมีความ พึงพอใจสูงสุดใน การรับบริการและ การปฏิบัติงานของ อบต.	สำนักปลัด

รายละเอียดโครงการพัฒนา
แผนพัฒนาท้องถิ่น(พ.ศ. ๒๕๖๑-๒๕๖๕)
องค์การบริหารส่วนตำบลวังไผ่ อำเภอห้วยกระเจา จังหวัดกาญจนบุรี

แบบ ผ.๐๒

- ก. ยุทธศาสตร์จังหวัดที่ ๕ ส่งเสริมการพัฒนาระบบเศรษฐกิจ เขตเศรษฐกิจพิเศษ และการค้าชายแดน
ข. ยุทธศาสตร์การพัฒนาของอปท. ในเขตจังหวัดที่ ๒ ยุทธศาสตร์การพัฒนาด้านโครงสร้างพื้นฐาน
ยุทธศาสตร์การพัฒนาของ อบต.วังไผ่ที่ ๒ ยุทธศาสตร์การพัฒนาด้านการเกษตร เศรษฐกิจ อุตสาหกรรม
แผนงานการเกษตร : งานส่งเสริมการเกษตร (แนวทางที่ ๑ ส่งเสริมสนับสนุนการพัฒนาอาชีพ)

ที่	โครงการ/กิจกรรม	วัตถุประสงค์	เป้าหมาย (ผลผลิตของโครงการ)	งบประมาณ					ตัวชี้วัด (KPI)	ผลที่คาดว่าจะได้รับ	หน่วยงานรับผิดชอบ
				๒๕๖๑	๒๕๖๒	๒๕๖๓	๒๕๖๔	๒๕๖๕			
๑.	โครงการสานต่อวิถีไทย วังไผ่ ร่วมใจดำเนินา	เพื่อเป็นการอนุรักษ์วิถีชีวิต พื้นบ้านตามแนวทางพระ ราชดำรัสเศรษฐกิจพอเพียง	การทำนา	๒๐,๐๐๐	๒๐,๐๐๐	๒๐,๐๐๐	๒๐,๐๐๐	๒๐,๐๐๐	เยาวชนเกษตรกร นำเอาวิธีการมา ประยุกต์ใช้ได้	การทำนาแบบ ดั้งเดิม	สำนักปลัด

รายละเอียดโครงการพัฒนา
แผนพัฒนาท้องถิ่น(พ.ศ. ๒๕๖๑-๒๕๖๕)
องค์การบริหารส่วนตำบลวังไผ่ อำเภอห้วยกระเจา จังหวัดกาญจนบุรี

แบบ ผ.๐๒

ก. ยุทธศาสตร์จังหวัดที่ ๕ ส่งเสริมการพัฒนาระบบเศรษฐกิจ เขตเศรษฐกิจพิเศษ และการค้าชายแดน

ข. ยุทธศาสตร์การพัฒนาของอปท. ในเขตจังหวัดที่ ๒ ยุทธศาสตร์การพัฒนาด้านโครงสร้างพื้นฐาน

ยุทธศาสตร์การพัฒนาของ อบต.วังไผ่ที่ ๒ ยุทธศาสตร์การพัฒนาด้านการเกษตร เศรษฐกิจ อุตสาหกรรม

แผนงานอุตสาหกรรมและการโยธา : งานก่อสร้างโครงสร้างพื้นฐาน (แนวทางที่ ๒ ส่งเสริมพัฒนาเส้นทางคมนาคมขนส่ง/ไฟฟ้า/น้ำประปา/แหล่งน้ำเพื่ออุปโภค บริโภค)

ที่	โครงการ/กิจกรรม	วัตถุประสงค์	เป้าหมาย (ผลผลิตของโครงการ)	งบประมาณ					ตัวชี้วัด (KPI)	ผลที่คาดว่าจะได้รับ	หน่วยงานรับผิดชอบ
				๒๕๖๑	๒๕๖๒	๒๕๖๓	๒๕๖๔	๒๕๖๕			
๑.	โครงการก่อสร้างถนนคอนกรีตเสริมเหล็กสายเข้าซอยผู้ใหญ่บ้าน หมู่ที่ ๔ บ้านวังไผ่	เพื่อให้ประชาชนมีถนนสัญจรไปมาด้วยความสะดวกสบาย	ถนนคอนกรีตเสริมเหล็ก กว้าง ๓ เมตร ยาว ๖๓ เมตร หนา ๐.๑๕ เมตร พร้อมรางระบายน้ำข้างละ ๐.๕๐ เมตร	๑๙๖,๒๐๐					ประชาชนร้อยละ ๘๐ ได้รับความสะดวกในการเดินทาง	ประชาชนมีความพึงพอใจสูงสุดในการรับบริการ และการปฏิบัติงานของ อบต.	กองช่าง
๒.	โครงการก่อสร้างถนนดินสาย เล้าหมู-หนองขอน หมู่ที่ ๓ บ้านนาต้ามิ่ง	เพื่อให้ประชาชนตำบลวังไผ่มีถนนสัญจรไปมาด้วยความสะดวกสบาย	ถนนดินกว้าง ๕ เมตร ยาว ๑,๓๕๐ เมตร หนาเฉลี่ย ๐.๕๐ เมตร	๔๘๗,๐๐๐					ประชาชนร้อยละ ๘๐ ได้รับความสะดวกในการเดินทาง	ประชาชนมีความพึงพอใจสูงสุดในการรับบริการ และการปฏิบัติงานของ อบต.	กองช่าง

รายละเอียดโครงการพัฒนา
แผนพัฒนาท้องถิ่น(พ.ศ. ๒๕๖๑-๒๕๖๕)
องค์การบริหารส่วนตำบลวังไผ่ อำเภอห้วยกระเจา จังหวัดกาญจนบุรี

แบบ ผ.๐๒

ก. ยุทธศาสตร์จังหวัดที่ ๕ ส่งเสริมการพัฒนาระบบเศรษฐกิจ เขตเศรษฐกิจพิเศษ และการค้าชายแดน

ข. ยุทธศาสตร์การพัฒนาของอปท. ในเขตจังหวัดที่ ๒ ยุทธศาสตร์การพัฒนาด้านโครงสร้างพื้นฐาน

ยุทธศาสตร์การพัฒนาของ อบต.วังไผ่ที่ ๒ ยุทธศาสตร์การพัฒนาด้านการเกษตร เศรษฐกิจ อุตสาหกรรม

แผนงานอุตสาหกรรมและการโยธา : งานก่อสร้างโครงสร้างพื้นฐาน (แนวทางที่ ๒ ส่งเสริมพัฒนาเส้นทางคมนาคมขนส่ง/ไฟฟ้า/น้ำประปา/แหล่งน้ำเพื่ออุปโภค บริโภค)

ที่	โครงการ/กิจกรรม	วัตถุประสงค์	เป้าหมาย (ผลผลิตของโครงการ)	งบประมาณ					ตัวชี้วัด (KPI)	ผลที่คาดว่าจะได้รับ	หน่วยงานรับผิดชอบ
				๒๕๖๑	๒๕๖๒	๒๕๖๓	๒๕๖๔	๒๕๖๕			
๓.	โครงการก่อสร้างถนนลูกรังสาย เล้าเป็ด-ไร่มะม่วง(ลุงใบ) หมู่ที่ ๑๐ บ้านหนองโก	เพื่อให้ประชาชนตำบลวังไผ่ มีถนนสัญจรไปมาด้วยความ สะดวกสบาย	ถนนลูกรังบดอัด ปี ๖๑: กว้าง ๕ เมตร ยาว ๘๐๐ เมตร หนา ๐.๑๕ เมตร ปี ๖๓ : กว้าง ๕ เมตร ยาว ๗๐๐ เมตร หนา ๐.๑๕ เมตร	๔๙๙,๐๐๐		๔๙๘,๐๐๐			ประชาชนร้อยละ ๘๐ ได้รับความ สะดวกในการ เดินทาง	ประชาชนมีความ พึงพอใจสูงสุดในการรับบริการ และการปฏิบัติงานของ อบต.	กองช่าง
๔.	โครงการปรับปรุงซ่อมแซมถนน ลูกรังสายกรอกหมากรุก หมู่ที่ ๖ บ้านหนองตายอด	เพื่อให้ประชาชนตำบลวังไผ่ มีถนนสัญจรไปมาด้วยความ สะดวกสบาย	โดยถมดินคันทาง ช่วง กม. ที่ ๐+๔๐๐ - กม. ที่ ๑+๒๐๐ ขนาดกว้าง ๕ เมตร ยาว ๘๐๐ เมตร หนา ๐.๑๕ เมตรพร้อม เกรดบดอัดแน่น	๔๙๙,๐๐๐					ประชาชนร้อยละ ๘๐ ได้รับความ สะดวกในการ เดินทาง	ประชาชนมีความ พึงพอใจสูงสุดในการรับบริการ และการปฏิบัติงานของ อบต.	กองช่าง

รายละเอียดโครงการพัฒนา
แผนพัฒนาท้องถิ่น (พ.ศ. ๒๕๖๑-๒๕๖๕)
องค์การบริหารส่วนตำบลวังไผ่ อำเภอห้วยกระเจา จังหวัดกาญจนบุรี

แบบ ผ.๐๒

ก. ยุทธศาสตร์จังหวัดที่ ๕ ส่งเสริมการพัฒนาระบบเศรษฐกิจ เขตเศรษฐกิจพิเศษ และการค้าชายแดน

ข. ยุทธศาสตร์การพัฒนาของอปท. ในเขตจังหวัดที่ ๒ ยุทธศาสตร์การพัฒนาด้านโครงสร้างพื้นฐาน

ยุทธศาสตร์การพัฒนาของ อบต.วังไผ่ที่ ๒ ยุทธศาสตร์การพัฒนาด้านการเกษตร เศรษฐกิจ อุตสาหกรรม

แผนงานอุตสาหกรรมและการโยธา : งานก่อสร้างโครงสร้างพื้นฐาน (แนวทางที่ ๒ ส่งเสริมพัฒนาเส้นทางคมนาคมขนส่ง/ไฟฟ้า/น้ำประปา/แหล่งน้ำเพื่ออุปโภค บริโภค)

ที่	โครงการ/กิจกรรม	วัตถุประสงค์	เป้าหมาย (ผลผลิตของโครงการ)	งบประมาณ					ตัวชี้วัด (KPI)	ผลที่คาดว่าจะได้รับ	หน่วยงานรับผิดชอบ
				๒๕๖๑	๒๕๖๒	๒๕๖๓	๒๕๖๔	๒๕๖๕			
๕.	โครงการปรับปรุงซ่อมแซมถนนลูกรังสายยายพวง-ท่าโดน หมู่ที่ ๑๑ บ้านวังสมบูรณ์	เพื่อให้ประชาชนตำบลวังไผ่มีถนนสัญจรไปมาด้วยความสะดวกสบาย	ช่วง กม. ที่ ๐+๐๐๐ กม. ที่ ๐+๕๐๐ โดยถมดินคันทางกว้าง ๕ เมตร ยาว ๕๐๐ เมตร หนา ๐.๕๐ เมตร และลงลูกรังกว้าง ๕ เมตร ยาว ๕๐๐ เมตร พร้อมเกรดบดอัดแน่นผิวจราจร หนา ๐.๑๕ เมตร ช่วง กม. ที่ ๐+๗๐๐ กม. ที่ ๐+๙๐๐ โดยถมดินคันทางกว้าง ๕ เมตร ยาว ๒๐๐ เมตร หนา ๐.๕๐ เมตร และลงลูกรังกว้าง ๕ เมตร ยาว ๒๐๐ เมตร พร้อมเกรดบดอัดแน่นผิวจราจรหนา ๐.๑๕ เมตร	๔๘๘,๗๐๐					ประชาชนร้อยละ ๘๐ ได้รับความสะดวกในการเดินทาง	ประชาชนมีความพึงพอใจสูงสุดในการรับบริการ และการปฏิบัติงานของอบต.	กองช่าง

รายละเอียดโครงการพัฒนา
แผนพัฒนาท้องถิ่น(พ.ศ. ๒๕๖๑-๒๕๖๕)
องค์การบริหารส่วนตำบลวังไผ่ อำเภอห้วยกระเจา จังหวัดกาญจนบุรี

แบบ ผ.๐๒

ก. ยุทธศาสตร์จังหวัดที่ ๕ ส่งเสริมการพัฒนาระบบเศรษฐกิจ เขตเศรษฐกิจพิเศษ และการค้าชายแดน

ข. ยุทธศาสตร์การพัฒนาของอปท. ในเขตจังหวัดที่ ๒ ยุทธศาสตร์การพัฒนาด้านโครงสร้างพื้นฐาน

ยุทธศาสตร์การพัฒนาของ อบต.วังไผ่ที่ ๒ ยุทธศาสตร์การพัฒนาด้านการเกษตร เศรษฐกิจ อุตสาหกรรม

แผนงานอุตสาหกรรมและการโยธา : งานก่อสร้างโครงสร้างพื้นฐาน (แนวทางการที่ ๒ ส่งเสริมพัฒนาเส้นทางคมนาคมขนส่ง/ไฟฟ้า/น้ำประปา/แหล่งน้ำเพื่ออุปโภค บริโภค)

ที่	โครงการ/กิจกรรม	วัตถุประสงค์	เป้าหมาย (ผลผลิตของโครงการ)	งบประมาณ					ตัวชี้วัด (KPI)	ผลที่คาดว่าจะได้รับ	หน่วยงานรับผิดชอบ
				๒๕๖๑	๒๕๖๒	๒๕๖๓	๒๕๖๔	๒๕๖๕			
๖.	โครงการปรับปรุงซ่อมแซมถนนแอสฟัลต์ติกคอนกรีตสายบ้านหนองมะเขือ-กรอกมะดี หมู่ที่ ๑ บ้านหนองมะเขือ	เพื่อให้ประชาชนตำบลวังไผ่มีถนนสัญจรไปมาด้วยความสะดวกสบาย	โดยขุดหรือผิวทาง AC ขนาดกว้าง ๕ เมตร ยาว ๒๗๕ เมตร และเทคอนกรีตเสริมเหล็กกว้าง ๕ เมตร ยาว ๒๗๕ เมตร หนา ๐.๑๕ เมตร	๑,๒๓๒,๒๐๐					ประชาชนร้อยละ ๘๐ ได้รับความสะดวกในการเดินทาง	ประชาชนมีความพึงพอใจสูงสุดในการรับบริการ และการปฏิบัติงานของ อบต.	กองช่าง
๗.	โครงการปรับปรุงถนนลูกรังสายหนองมะสังข์-หนองโก หมู่ที่ ๗ บ้านหนองมะสังข์	เพื่อให้ประชาชนตำบลวังไผ่มีถนนสัญจรไปมาด้วยความสะดวกสบาย	ปี ๖๑ : โดยปรับปรุงถนนลูกรัง กว้าง ๖ เมตร ยาว ๗๕๐ เมตร หนา ๐.๑๕ เมตร ปี ๖๓ : กว้าง ๖ เมตร ยาว ๖๕๐ เมตร หนา ๐.๑๕ เมตร ปี ๖๔ : กว้าง ๖ เมตร ยาว ๖๕๐ เมตร หนา ๐.๑๕ เมตร	๔๔๕,๐๐๐		๔๕๙,๐๐๐	๔๙๙,๐๐๐		ประชาชนร้อยละ ๘๐ ได้รับความสะดวกในการเดินทาง	ประชาชนมีความพึงพอใจสูงสุดในการรับบริการ และการปฏิบัติงานของ อบต.	กองช่าง

รายละเอียดโครงการพัฒนา
แผนพัฒนาท้องถิ่น(พ.ศ. ๒๕๖๑-๒๕๖๕)
องค์การบริหารส่วนตำบลวังไผ่ อำเภอห้วยกระเจา จังหวัดกาญจนบุรี

แบบ ผ.๐๒

ก. ยุทธศาสตร์จังหวัดที่ ๕ ส่งเสริมการพัฒนาระบบเศรษฐกิจ เขตเศรษฐกิจพิเศษ และการค้าชายแดน

ข. ยุทธศาสตร์การพัฒนาของอปท. ในเขตจังหวัดที่ ๒ ยุทธศาสตร์การพัฒนาด้านโครงสร้างพื้นฐาน

ยุทธศาสตร์การพัฒนาของ อบต.วังไผ่ที่ ๒ ยุทธศาสตร์การพัฒนาด้านการเกษตร เศรษฐกิจ อุตสาหกรรม

แผนงานอุตสาหกรรมและการโยธา : งานก่อสร้างโครงสร้างพื้นฐาน (แนวทางการที่ ๒ ส่งเสริมพัฒนาเส้นทางคมนาคมขนส่ง/ไฟฟ้า/น้ำประปา/แหล่งน้ำเพื่ออุปโภค บริโภค)

ที่	โครงการ/กิจกรรม	วัตถุประสงค์	เป้าหมาย (ผลผลิตของโครงการ)	งบประมาณ					ตัวชี้วัด (KPI)	ผลที่คาดว่าจะได้รับ	หน่วยงานรับผิดชอบ
				๒๕๖๑	๒๕๖๒	๒๕๖๓	๒๕๖๔	๒๕๖๕			
๘.	โครงการปรับปรุงถนนลูกรังสาย อ่างหิน-เหมืองแร่ หมู่ที่ ๘ บ้าน อ่างหิน	เพื่อให้ประชาชนตำบลวังไผ่ มีถนนสัญจรไปมาด้วยความ สะดวกสบาย	ขนาดกว้าง ๖ เมตร ยาว ๙๐๐ เมตร หนา ๐.๓๐ เมตร หรือมีผิวจราจรไม่ น้อยกว่า ๕,๔๐๐ ตร.ม.	๔๓๐,๐๐๐					ประชาชนร้อยละ ๘๐ ได้รับความ สะดวกในการ เดินทาง	ประชาชนมีความ พึงพอใจสูงสุดใ การรับบริการ และ การปฏิบัติงานของ อบต.	กองช่าง
๙	โครงการก่อสร้างถนนลูกรังสาย นาใหม่-หนองขอน หมู่ที่ ๕ บ้านนาใหม่	เพื่อให้ประชาชนตำบลวังไผ่ มีถนนสัญจรไปมาด้วยความ สะดวกสบาย	ขนาดกว้าง ๔ เมตร ยาว ๖๐๐ เมตร หนา ๐.๓๐ เมตร หรือมีผิวจราจรไม่ น้อยกว่า ๒,๔๐๐ ตร.ม.	๔๗๖,๐๐๐					ประชาชนร้อยละ ๘๐ ได้รับความ สะดวกในการ เดินทาง	ประชาชนมีความ พึงพอใจสูงสุดใ การรับบริการ และ การปฏิบัติงานของ อบต.	กองช่าง

รายละเอียดโครงการพัฒนา
แผนพัฒนาท้องถิ่น (พ.ศ. ๒๕๖๑-๒๕๖๕)
องค์การบริหารส่วนตำบลวังไผ่ อำเภอห้วยกระเจา จังหวัดกาญจนบุรี

แบบ ผ.๐๒

ก. ยุทธศาสตร์จังหวัดที่ ๕ ส่งเสริมการพัฒนาระบบเศรษฐกิจ เขตเศรษฐกิจพิเศษ และการค้าชายแดน

ข. ยุทธศาสตร์การพัฒนาของอปท. ในเขตจังหวัดที่ ๒ ยุทธศาสตร์การพัฒนาด้านโครงสร้างพื้นฐาน

ยุทธศาสตร์การพัฒนาของ อบต.วังไผ่ที่ ๒ ยุทธศาสตร์การพัฒนาด้านการเกษตร เศรษฐกิจ อุตสาหกรรม

แผนงานอุตสาหกรรมและการโยธา : งานก่อสร้างโครงสร้างพื้นฐาน (แนวทางที่ ๒ ส่งเสริมพัฒนาเส้นทางคมนาคมขนส่ง/ไฟฟ้า/น้ำประปา/แหล่งน้ำเพื่ออุปโภค บริโภค)

ที่	โครงการ/กิจกรรม	วัตถุประสงค์	เป้าหมาย (ผลผลิตของโครงการ)	งบประมาณ					ตัวชี้วัด (KPI)	ผลที่คาดว่าจะได้รับ	หน่วยงานรับผิดชอบ
				๒๕๖๑	๒๕๖๒	๒๕๖๓	๒๕๖๔	๒๕๖๕			
๑๐.	โครงการก่อสร้างถนนน้ำล้นคอนกรีตเสริมเหล็ก ถนนสายชมรมครี๊อ หมู่ที่ ๙ บ้านบ่อทอง	เพื่อให้ประชาชนตำบลวังไผ่มีถนนสัญจรไปมาด้วยความสะดวกสบาย	ถนนน้ำล้นคอนกรีตเสริมเหล็กกว้าง ๕ เมตร ระยะทางยาว ๓๓ เมตร หรือมีพื้นที่ผิวจราจรไม่น้อยกว่า ๑๖๕ ตร.ม.	๑๗๙,๐๐๐					ประชาชนร้อยละ ๘๐ ได้รับความสะดวกในการเดินทาง	ประชาชนมีความพึงพอใจสูงสุดในการรับบริการ และการปฏิบัติงานของอบต.	กองช่าง
๑๑.	โครงการก่อสร้างถนนลูกรังสาย เล้าหมู-หนองขอน หมู่ที่ ๓ บ้านนาต้ามิ่ง	เพื่อให้ประชาชนตำบลวังไผ่มีถนนสัญจรไปมาด้วยความสะดวกสบาย	ถนนลูกรัง ขนาดกว้าง ๕ เมตร ยาว ๑,๖๕๐ เมตร หน้า ๐.๑๐ เมตร หรือมีผิวจราจรไม่น้อยกว่า ๘,๒๕๐ ตร.ม.	๔๙๙,๐๐๐					ประชาชนร้อยละ ๘๐ ได้รับความสะดวกในการเดินทาง	ประชาชนมีความพึงพอใจสูงสุดในการรับบริการ และการปฏิบัติงานของอบต.	กองช่าง

รายละเอียดโครงการพัฒนา
แผนพัฒนาท้องถิ่น(พ.ศ. ๒๕๖๑-๒๕๖๕)
องค์การบริหารส่วนตำบลวังไผ่ อำเภอห้วยกระเจา จังหวัดกาญจนบุรี

แบบ ผ.๐๒

ก. ยุทธศาสตร์จังหวัดที่ ๕ ส่งเสริมการพัฒนาระบบเศรษฐกิจ เขตเศรษฐกิจพิเศษ และการค้าชายแดน

ข. ยุทธศาสตร์การพัฒนาของอปท. ในเขตจังหวัดที่ ๒ ยุทธศาสตร์การพัฒนาด้านโครงสร้างพื้นฐาน

ยุทธศาสตร์การพัฒนาของ อบต.วังไผ่ที่ ๒ ยุทธศาสตร์การพัฒนาด้านการเกษตร เศรษฐกิจ อุตสาหกรรม

แผนงานอุตสาหกรรมและการโยธา : งานก่อสร้างโครงสร้างพื้นฐาน (แนวทางการที่ ๒ ส่งเสริมพัฒนาเส้นทางคมนาคมขนส่ง/ไฟฟ้า/น้ำประปา/แหล่งน้ำเพื่ออุปโภค บริโภค)

ที่	โครงการ/กิจกรรม	วัตถุประสงค์	เป้าหมาย (ผลผลิตของโครงการ)	งบประมาณ					ตัวชี้วัด (KPI)	ผลที่คาดว่าจะได้รับ	หน่วยงานรับผิดชอบ
				๒๕๖๑	๒๕๖๒	๒๕๖๓	๒๕๖๔	๒๕๖๕			
๑๒.	โครงการก่อสร้างถนนคอนกรีตเสริมเหล็กสายซอยประปา บ่อทอง หมู่ที่ ๙ บ้านบ่อทอง	เพื่อให้ประชาชนตำบลวังไผ่มีถนนสัญจรไปมาด้วยความสะดวกสบาย	ถนนคอนกรีตเสริมเหล็กปี ๖๒ : กว้าง ๕ เมตร ยาว ๑๙๐ เมตร หนา ๐.๑๕ เมตร หรือมีพื้นที่ไม่น้อยกว่า ๙๕๐ ตร.ม. ปี ๖๓ : กว้าง ๕ เมตร ยาว ๑๙๐ เมตร หนา ๐.๑๕ เมตร หรือมีพื้นที่ไม่น้อยกว่า ๙๕๐ ตร.ม.		๔๙๖,๐๐๐		๔๙๖,๐๐๐		ประชาชนร้อยละ ๘๐ ได้รับความสะดวกในการเดินทาง	ประชาชนมีความพึงพอใจสูงสุดในการรับบริการ และการปฏิบัติงานของ อบต.	กองช่าง
๑๓.	โครงการก่อสร้างถนนคอนกรีตเสริมเหล็กถนนซอยปรารถนา หมู่ที่ ๕ บ้านนาใหม่	เพื่อให้ประชาชนตำบลวังไผ่มีถนนสัญจรไปมาด้วยความสะดวกสบาย	ถนนคอนกรีตเสริมเหล็กปี ๖๒ : กว้าง ๕ เมตร ยาว ๑๙๐ เมตร หนา ๐.๑๕ เมตร ปี ๖๓ : กว้าง ๕ เมตร ยาว ๑๘๐ เมตร หนา ๐.๑๕ เมตร ปี ๖๔ : กว้าง ๕ เมตร ยาว ๕๕๐ เมตร หนา ๐.๑๕ เมตร		๔๙๖,๐๐๐	๔๙๓,๐๐๐	๑,๗๘๗,๕๐๐		ประชาชนร้อยละ ๘๐ ได้รับความสะดวกในการเดินทาง	ประชาชนมีความพึงพอใจสูงสุดในการรับบริการ และการปฏิบัติงานของ อบต.	กองช่าง

รายละเอียดโครงการพัฒนา
แผนพัฒนาท้องถิ่น(พ.ศ. ๒๕๖๑-๒๕๖๕)
องค์การบริหารส่วนตำบลวังไผ่ อำเภอห้วยกระเจา จังหวัดกาญจนบุรี

แบบ ผ.๐๒

ก. ยุทธศาสตร์จังหวัดที่ ๕ ส่งเสริมการพัฒนาระบบเศรษฐกิจ เขตเศรษฐกิจพิเศษ และการค้าชายแดน

ข. ยุทธศาสตร์การพัฒนาของอปท. ในเขตจังหวัดที่ ๒ ยุทธศาสตร์การพัฒนาด้านโครงสร้างพื้นฐาน

ยุทธศาสตร์การพัฒนาของ อบต.วังไผ่ที่ ๒ ยุทธศาสตร์การพัฒนาด้านการเกษตร เศรษฐกิจ อุตสาหกรรม

แผนงานอุตสาหกรรมและการโยธา : งานก่อสร้างโครงสร้างพื้นฐาน (แนวทางที่ ๒ ส่งเสริมพัฒนาเส้นทางคมนาคมขนส่ง/ไฟฟ้า/น้ำประปา/แหล่งน้ำเพื่ออุปโภค บริโภค)

ที่	โครงการ/กิจกรรม	วัตถุประสงค์	เป้าหมาย (ผลผลิตของโครงการ)	งบประมาณ					ตัวชี้วัด (KPI)	ผลที่คาดว่าจะได้รับ	หน่วยงานรับผิดชอบ	
				๒๕๖๑	๒๕๖๒	๒๕๖๓	๒๕๖๔	๒๕๖๕				
๑๔.	โครงการก่อสร้างถนนดินสายสมรมบน หมู่ที่ ๕ บ้านนาใหม่	เพื่อให้ประชาชนตำบลวังไผ่มีถนนสัญจรไปมาด้วยความสะดวกสบาย	ถนนดินกว้าง ๕ เมตร ยาว ๑,๖๕๐ เมตร หนาเฉลี่ย ๐.๓๐-๐.๔๐ เมตร หรือมีพื้นผิวจราจรไม่น้อยกว่า ๘,๒๕๐ ตารางเมตร โดย ปี ๖๒ : ระยะทาง ๙๐๐ เมตร โดย ปี ๖๓ : ระยะทาง ๗๕๐ เมตร		๔๙๗,๐๐๐	๔๙๙,๐๐๐				ประชาชนร้อยละ ๘๐ ได้รับความสะดวกในการเดินทาง	ประชาชนมีความพึงพอใจสูงสุดในการรับบริการ และการปฏิบัติงานของอบต.	กองช่าง
๑๕.	โครงการก่อสร้างถนนดินสายอ่างหิน-หนองน้ำคันหมู่ที่ ๘ บ้านอ่างหิน	เพื่อให้ประชาชนตำบลวังไผ่มีถนนสัญจรไปมาด้วยความสะดวกสบาย	ถนนดิน กว้าง ๕ เมตร ยาว ๙๐๐ เมตร หนา ๐.๓๐ เมตร หรือมีพื้นผิวจราจรไม่น้อยกว่า ๔,๕๐๐ ตร.ม.		๔๙๘,๐๐๐					ประชาชนร้อยละ ๘๐ ได้รับความสะดวกในการเดินทาง	ประชาชนมีความพึงพอใจสูงสุดในการรับบริการ และการปฏิบัติงานของอบต.	กองช่าง

รายละเอียดโครงการพัฒนา
แผนพัฒนาท้องถิ่น(พ.ศ. ๒๕๖๑-๒๕๖๕)
องค์การบริหารส่วนตำบลวังไผ่ อำเภอห้วยกระเจา จังหวัดกาญจนบุรี

แบบ ผ.๐๒

ก. ยุทธศาสตร์จังหวัดที่ ๕ ส่งเสริมการพัฒนาระบบเศรษฐกิจ เขตเศรษฐกิจพิเศษ และการค้าชายแดน

ข. ยุทธศาสตร์การพัฒนาของอปท. ในเขตจังหวัดที่ ๒ ยุทธศาสตร์การพัฒนาด้านโครงสร้างพื้นฐาน

ยุทธศาสตร์การพัฒนาของ อบต.วังไผ่ที่ ๒ ยุทธศาสตร์การพัฒนาด้านการเกษตร เศรษฐกิจ อุตสาหกรรม

แผนงานอุตสาหกรรมและการโยธา : งานก่อสร้างโครงสร้างพื้นฐาน (แนวทางที่ ๒ ส่งเสริมพัฒนาเส้นทางคมนาคมขนส่ง/ไฟฟ้า/น้ำประปา/แหล่งน้ำเพื่ออุปโภค บริโภค)

ที่	โครงการ/กิจกรรม	วัตถุประสงค์	เป้าหมาย (ผลผลิตของโครงการ)	งบประมาณ					ตัวชี้วัด (KPI)	ผลที่คาดว่าจะได้รับ	หน่วยงานรับผิดชอบ
				๒๕๖๑	๒๕๖๒	๒๕๖๓	๒๕๖๔	๒๕๖๕			
๑๖.	โครงการก่อสร้างถนนลูกรังสายนาตามิ่ง-หนองมะสังข์ หมู่ที่ ๓-๗ บ้านนาตามิ่ง	เพื่อให้ประชาชนตำบลวังไผ่มีถนนสัญจรไปมาด้วยความสะดวกสบาย	ถนนลูกรังกว้าง ๕ เมตร ยาว ๙๐๐ เมตร หนาเฉลี่ย ๐.๓๐ เมตรหรือมีพื้นที่ผิวจราจรไม่น้อยกว่า ๔,๕๐๐ ตร.ม.		๔๙๖,๐๐๐				ประชาชนร้อยละ ๘๐ ได้รับความสะดวกในการเดินทาง	ประชาชนมีความพึงพอใจสูงสุดในการรับบริการ และการปฏิบัติงานของ อบต.	กองช่าง
๑๗.	โครงการปรับปรุงถนนคอนกรีตเสริมเหล็กถนนซอย ๒ บ้านวังสมบูรณ์ หมู่ที่ ๑๑ บ้านวังสมบูรณ์	เพื่อให้ประชาชนตำบลวังไผ่มีถนนสัญจรไปมาด้วยความสะดวกสบาย	ถนนคอนกรีตเสริมเหล็กกว้าง ๔ เมตร ยาว ๑๒๐ เมตร หนาเฉลี่ย ๐.๑๕ เมตรหรือมีพื้นที่ผิวจราจรไม่น้อยกว่า ๔๘๐ ตร.ม.		๓๓๖,๐๐๐				ประชาชนร้อยละ ๘๐ ได้รับความสะดวกในการเดินทาง	ประชาชนมีความพึงพอใจสูงสุดในการรับบริการ และการปฏิบัติงานของ อบต.	กองช่าง

รายละเอียดโครงการพัฒนา
แผนพัฒนาท้องถิ่น (พ.ศ. ๒๕๖๑-๒๕๖๕)
องค์การบริหารส่วนตำบลวังไผ่ อำเภอห้วยกระเจา จังหวัดกาญจนบุรี

แบบ ผ.๐๒

ก. ยุทธศาสตร์จังหวัดที่ ๕ ส่งเสริมการพัฒนาระบบเศรษฐกิจ เขตเศรษฐกิจพิเศษ และการค้าชายแดน

ข. ยุทธศาสตร์การพัฒนาของอปท. ในเขตจังหวัดที่ ๒ ยุทธศาสตร์การพัฒนาด้านโครงสร้างพื้นฐาน

ยุทธศาสตร์การพัฒนาของ อบต.วังไผ่ที่ ๒ ยุทธศาสตร์การพัฒนาด้านการเกษตร เศรษฐกิจ อุตสาหกรรม

แผนงานอุตสาหกรรมและการโยธา : งานก่อสร้างโครงสร้างพื้นฐาน (แนวทางที่ ๒ ส่งเสริมพัฒนาเส้นทางคมนาคมขนส่ง/ไฟฟ้า/น้ำประปา/แหล่งน้ำเพื่ออุปโภค บริโภค)

ที่	โครงการ/กิจกรรม	วัตถุประสงค์	เป้าหมาย (ผลผลิตของโครงการ)	งบประมาณ					ตัวชี้วัด (KPI)	ผลที่คาดว่าจะได้รับ	หน่วยงานรับผิดชอบ
				๒๕๖๑	๒๕๖๒	๒๕๖๓	๒๕๖๔	๒๕๖๕			
๑๘.	โครงการปรับปรุงถนนลูกรังสายใหม่-บ้านลุงไບ	เพื่อให้ประชาชนตำบลวังไผ่มีถนนสัญจรไปมาด้วยความสะดวกสบาย	ถนนลูกรังกว้าง ๖ เมตร ปี ๖๒: ยาว ๙๐๐ เมตร ปี ๖๓ : ยาว ๔๕๐ เมตร หนาเฉลี่ย ๐.๒๐ เมตร		๔๙๖,๐๐๐	๓๒๗,๐๐๐			ประชาชนร้อยละ ๘๐ ได้รับความสะดวกในการเดินทาง	ประชาชนมีความพึงพอใจสูงสุดในการรับบริการ และการปฏิบัติงานของ อบต.	กองช่าง
๑๙.	โครงการก่อสร้างถนนลูกรังสายเหมืองแร่-หลุมรัง	เพื่อให้ประชาชนตำบลวังไผ่มีถนนสัญจรไปมาด้วยความสะดวกสบาย	ถนนลูกรังกว้าง ๖ เมตร ยาว ๑๖๐ เมตร หนาเฉลี่ย ๐.๓๐ เมตรหรือมีพื้นผิวจราจรไม่น้อยกว่า ๙๖๐ ตร.ม.		๒๗๐,๐๐๐				ประชาชนร้อยละ ๘๐ ได้รับความสะดวกในการเดินทาง	ประชาชนมีความพึงพอใจสูงสุดในการรับบริการ และการปฏิบัติงานของ อบต.	กองช่าง
๒๐.	โครงการวางท่อระบายน้ำ คลส. ถนนสายอ่างหิน-เหมืองแร่ หมู่ที่ ๘ บ้านอ่างหิน	เพื่อให้ประชาชนตำบลวังไผ่มีถนนสัญจรไปมาด้วยความสะดวกสบาย	ท่อระบายน้ำ คลส. เส้นผ่าศูนย์กลางขนาด ๐.๘๐ เมตร ๔ ท่อน ท่อเหลี่ยม คลส. ขนาด ๑.๒๐X๑.๒๐ เมตร จำนวน ๘ ท่อน		๙๔,๐๐๐				ประชาชนร้อยละ ๘๐ ได้รับความสะดวกในการเดินทาง	ประชาชนมีความพึงพอใจสูงสุดในการรับบริการ และการปฏิบัติงานของ อบต.	กองช่าง

รายละเอียดโครงการพัฒนา
แผนพัฒนาท้องถิ่น (พ.ศ. ๒๕๖๑-๒๕๖๕)
องค์การบริหารส่วนตำบลวังไผ่ อำเภอห้วยกระเจา จังหวัดกาญจนบุรี

แบบ ผ.๐๒

ก. ยุทธศาสตร์จังหวัดที่ ๕ ส่งเสริมการพัฒนาระบบเศรษฐกิจ เขตเศรษฐกิจพิเศษ และการค้าชายแดน

ข. ยุทธศาสตร์การพัฒนาของอปท. ในเขตจังหวัดที่ ๒ ยุทธศาสตร์การพัฒนาด้านโครงสร้างพื้นฐาน

ยุทธศาสตร์การพัฒนาของ อบต.วังไผ่ที่ ๒ ยุทธศาสตร์การพัฒนาด้านการเกษตร เศรษฐกิจ อุตสาหกรรม

แผนงานอุตสาหกรรมและการโยธา : งานก่อสร้างโครงสร้างพื้นฐาน (แนวทางที่ ๒ ส่งเสริมพัฒนาเส้นทางคมนาคมขนส่ง/ไฟฟ้า/น้ำประปา/แหล่งน้ำเพื่ออุปโภค บริโภค)

ที่	โครงการ/กิจกรรม	วัตถุประสงค์	เป้าหมาย (ผลผลิตของโครงการ)	งบประมาณ					ตัวชี้วัด (KPI)	ผลที่คาดว่าจะได้รับ	หน่วยงานรับผิดชอบ
				๒๕๖๑	๒๕๖๒	๒๕๖๓	๒๕๖๔	๒๕๖๕			
๒๑.	โครงการวางท่อระบายน้ำ คสล. ถนนสายลำหู่-หนองขอน หมู่ที่ ๓ บ้านนาต้ามิ่ง	เพื่อให้ประชาชนตำบลวังไผ่ มีถนนสัญจรไปมาด้วยความสะดวกสบาย	ท่อ คสล. เส้นผ่าศูนย์กลางขนาด ๐.๖๐ เมตร จำนวน ๕ จุด รวม ๓๐ ท่อน		๔๖,๗๐๐				ประชาชนร้อยละ ๘๐ ได้รับความสะดวกในการเดินทาง	ประชาชนมีความพึงพอใจสูงสุดในการรับบริการ และการปฏิบัติงานของ อบต.	กองช่าง
๒๒.	โครงการขุดสระน้ำ หมู่ที่ ๕ บ้านนาใหม่	เพื่อให้มีแหล่งน้ำเพื่อการเกษตร อุปโภค บริโภค	ขุดสระน้ำ (บ้านตาสัก) ขนาด กว้าง ๕๒ เมตร ยาว ๕๕ เมตร ลึกเฉลี่ย ๓ เมตร หรือมีปริมาณดินขุดไม่น้อยกว่า ๖,๗๘๘ ลูกบาศก์เมตร		๔๒๕,๐๐๐				ประชาชนร้อยละ ๘๐ ได้น้ำในการอุปโภคบริโภค	ประชาชนมีความพึงพอใจสูงสุดในการรับบริการ และการปฏิบัติงานของ อบต.	กองช่าง
๒๓.	โครงการขุดลอกลำรางระบายน้ำหมู่ที่ ๖ บ้านหนองตาด	เพื่อขยายช่องน้ำให้ไหลลงอ่างเก็บน้ำท่าโดน	ขุดลอกลำรางท่าโดน ระยะทางยาว ๕๐๐ เมตร หรือมีปริมาณดินขุดไม่น้อยกว่า ๒,๓๙๑ ลูกบาศก์เมตร		๒๘๙,๐๐๐				ประชาชนร้อยละ ๘๐ ได้น้ำในการอุปโภคบริโภค	ประชาชนมีความพึงพอใจสูงสุดในการรับบริการ และการปฏิบัติงานของ อบต.	กองช่าง

รายละเอียดโครงการพัฒนา
แผนพัฒนาท้องถิ่น (พ.ศ. ๒๕๖๑-๒๕๖๕)
องค์การบริหารส่วนตำบลวังไผ่ อำเภอห้วยกระเจา จังหวัดกาญจนบุรี

แบบ ผ.๐๒

ก. ยุทธศาสตร์จังหวัดที่ ๕ ส่งเสริมการพัฒนาระบบเศรษฐกิจ เขตเศรษฐกิจพิเศษ และการค้าชายแดน

ข. ยุทธศาสตร์การพัฒนาของอปท. ในเขตจังหวัดที่ ๒ ยุทธศาสตร์การพัฒนาด้านโครงสร้างพื้นฐาน

ยุทธศาสตร์การพัฒนาของ อบต.วังไผ่ที่ ๒ ยุทธศาสตร์การพัฒนาด้านการเกษตร เศรษฐกิจ อุตสาหกรรม

แผนงานอุตสาหกรรมและการโยธา : งานก่อสร้างโครงสร้างพื้นฐาน (แนวทางการที่ ๒ ส่งเสริมพัฒนาเส้นทางคมนาคมขนส่ง/ไฟฟ้า/น้ำประปา/แหล่งน้ำเพื่ออุปโภค บริโภค)

ที่	โครงการ/กิจกรรม	วัตถุประสงค์	เป้าหมาย (ผลผลิตของโครงการ)	งบประมาณ					ตัวชี้วัด (KPI)	ผลที่คาดว่าจะได้รับ	หน่วยงานรับผิดชอบ
				๒๕๖๑	๒๕๖๒	๒๕๖๓	๒๕๖๔	๒๕๖๕			
๒๔.	โครงการก่อสร้างถนนคอนกรีตเสริมเหล็กสายบ่อทอง-วังประดู่ หมู่ที่ ๙ บ้านบ่อทอง	เพื่อให้ประชาชนตำบลวังไผ่ มีถนนสัญจรไปมาด้วยความสะดวกสบาย	ปี ๖๒: ถนนคอนกรีตเสริมเหล็ก กว้าง ๕ เมตร ยาว ๕๓๐ เมตร หนา ๐.๑๕ เมตรหรือพื้นที่คอนกรีตเสริมเหล็กไม่น้อยกว่า ๒,๖๕๐ ตร.ม. ปี ๖๓ : ถนนคอนกรีตเสริมเหล็กกว้าง ๕ เมตร ยาว ๑,๕๙๐ เมตร หนา ๐.๑๕ เมตร		๑,๔๐๓,๐๐๐	๕,๓๕๖,๐๐๐			ประชาชนร้อยละ ๘๐ ได้รับความสะดวกในการเดินทาง	ประชาชนมีความพึงพอใจสูงสุดในการรับบริการ และการปฏิบัติงานของอบต.	กองช่าง

รายละเอียดโครงการพัฒนา
แผนพัฒนาท้องถิ่น(พ.ศ. ๒๕๖๑-๒๕๖๕)
องค์การบริหารส่วนตำบลวังไผ่ อำเภอห้วยกระเจา จังหวัดกาญจนบุรี

แบบ ผ.๐๒

ก. ยุทธศาสตร์จังหวัดที่ ๕ ส่งเสริมการพัฒนาระบบเศรษฐกิจ เขตเศรษฐกิจพิเศษ และการค้าชายแดน

ข. ยุทธศาสตร์การพัฒนาของอปท. ในเขตจังหวัดที่ ๒ ยุทธศาสตร์การพัฒนาด้านโครงสร้างพื้นฐาน

ยุทธศาสตร์การพัฒนาของ อบต.วังไผ่ที่ ๒ ยุทธศาสตร์การพัฒนาด้านการเกษตร เศรษฐกิจ อุตสาหกรรม

แผนงานอุตสาหกรรมและการโยธา : งานก่อสร้างโครงสร้างพื้นฐาน (แนวทางที่ ๒ ส่งเสริมพัฒนาเส้นทางคมนาคมขนส่ง/ไฟฟ้า/น้ำประปา/แหล่งน้ำเพื่ออุปโภค บริโภค)

ที่	โครงการ/กิจกรรม	วัตถุประสงค์	เป้าหมาย (ผลผลิตของโครงการ)	งบประมาณ					ตัวชี้วัด (KPI)	ผลที่คาดว่าจะได้รับ	หน่วยงานรับผิดชอบ
				๒๕๖๑	๒๕๖๒	๒๕๖๓	๒๕๖๔	๒๕๖๕			
๒๕.	โครงการก่อสร้างถนนลูกรังสายหนองมะเขือ-กรอกขบ หมู่ที่ ๑ บ้านหนองมะเขือ	เพื่อให้ประชาชนตำบลวังไผ่มีถนนสัญจรไปมาด้วยความสะดวกสบาย	ถนน กว้าง ๕ เมตร ยาว ๘๐๐ เมตร หนาเฉลี่ย ๐.๑๕ เมตร หรือพื้นที่ผิวจราจร ไม่น้อยกว่า ๔,๐๐๐ ตร.ม.			๔๙๖,๐๐๐			ประชาชนร้อยละ ๘๐ ได้รับความสะดวกในการเดินทาง	ประชาชนมีความพึงพอใจสูงสุดในการรับบริการ และการปฏิบัติงานของอบต.	กองช่าง
๒๖.	โครงการปรับปรุงถนนลูกรังถนนสายท่าโดน – โกรกสมอ หมู่ที่ ๖ บ้านหนองตายอด	เพื่อให้ประชาชนตำบลวังไผ่มีถนนสัญจรไปมาด้วยความสะดวกสบาย	ถนนช่วง กม. ๐+๔๕๕ - กม. ๑+๑๐๕ กว้าง ๖ เมตร ยาว ๖๕๐ เมตร หนา ๐.๑๕ เมตร หรือพื้นที่ผิวจราจร ไม่น้อยกว่า ๓,๙๐๐ ตร.ม.			๔๙๕,๐๐๐			ประชาชนร้อยละ ๘๐ ได้รับความสะดวกในการเดินทาง	ประชาชนมีความพึงพอใจสูงสุดในการรับบริการ และการปฏิบัติงานของอบต.	กองช่าง
๒๗.	โครงการปรับปรุงถนนคอนกรีตเสริมเหล็ก ถนนซอย ๑ บ้านวังสมบูรณ์ หมู่ที่ ๑๑ บ้านวังสมบูรณ์	เพื่อให้ประชาชนตำบลวังไผ่มีถนนสัญจรไปมาด้วยความสะดวกสบาย	ถนนคอนกรีตกว้าง ๓ เมตร ยาว ๖๓ เมตร หนาเฉลี่ย ๐.๑๕ เมตร หรือมีพื้นที่ผิวจราจรไม่น้อยกว่า ๑๘๙ ตร.ม.			๑๑๗,๐๐๐			ประชาชนร้อยละ ๘๐ ได้รับความสะดวกในการเดินทาง	ประชาชนมีความพึงพอใจสูงสุดในการรับบริการ และการปฏิบัติงานของอบต.	กองช่าง

รายละเอียดโครงการพัฒนา
แผนพัฒนาท้องถิ่น(พ.ศ. ๒๕๖๑-๒๕๖๕)
องค์การบริหารส่วนตำบลวังไผ่ อำเภอห้วยกระเจา จังหวัดกาญจนบุรี

แบบ ผ.๐๒

ก. ยุทธศาสตร์จังหวัดที่ ๕ ส่งเสริมการพัฒนาระบบเศรษฐกิจ เขตเศรษฐกิจพิเศษ และการค้าชายแดน

ข. ยุทธศาสตร์การพัฒนาของอปท. ในเขตจังหวัดที่ ๒ ยุทธศาสตร์การพัฒนาด้านโครงสร้างพื้นฐาน

ยุทธศาสตร์การพัฒนาของ อบต.วังไผ่ที่ ๒ ยุทธศาสตร์การพัฒนาด้านการเกษตร เศรษฐกิจ อุตสาหกรรม

แผนงานอุตสาหกรรมและการโยธา : งานก่อสร้างโครงสร้างพื้นฐาน (แนวทางที่ ๒ ส่งเสริมพัฒนาเส้นทางคมนาคมขนส่ง/ไฟฟ้า/น้ำประปา/แหล่งน้ำเพื่ออุปโภค บริโภค)

ที่	โครงการ/กิจกรรม	วัตถุประสงค์	เป้าหมาย (ผลผลิตของโครงการ)	งบประมาณ					ตัวชี้วัด (KPI)	ผลที่คาดว่าจะได้รับ	หน่วยงาน รับผิดชอบ
				๒๕๖๑	๒๕๖๒	๒๕๖๓	๒๕๖๔	๒๕๖๕			
๒๘.	โครงการก่อสร้างถนนคอนกรีตเสริมเหล็ก สายซอยประปาวังมะค่า หมู่ที่ ๒ บ้านวังมะค่า	เพื่อให้ประชาชนตำบลวังไผ่มีถนนสัญจรไปมาด้วยความสะดวกสบาย	ถนนคอนกรีตเสริมเหล็ก กว้าง ๔ เมตร ยาว ๒๓๐ เมตร หนาเฉลี่ย ๐.๑๕ เมตร หรือมีพื้นที่ผิวจราจรไม่น้อยกว่า ๙๒๐ ตร.ม.			๔๙๕,๐๐๐			ประชาชนร้อยละ ๘๐ ได้รับความสะดวกในการเดินทาง	ประชาชนมีความพึงพอใจสูงสุดในการรับบริการ และการปฏิบัติงานของ อบต.	กองช่าง
๒๙.	โครงการปรับปรุงถนนลูกรังถนนสายบ่อทอง-ห้วยลึก หมู่ที่ ๑๐ บ้านหนองโก	เพื่อให้ประชาชนมีถนนที่สัญจรไปมาสะดวกสบาย	เพื่อปรับปรุงถนนลูกรัง ช่วง กม.๑+๕๖๐ - กม. ๒+๓๖๐ ขนาดกว้าง ๖ เมตร ยาว ๘๐๐ เมตร หนา ๐.๑๕ เมตร หรือมีพื้นที่ผิวจราจรไม่น้อยกว่า ๔,๘๐๐ ตร.ม.			๔๑๙,๐๐๐			ประชาชนร้อยละ ๘๐ ได้รับความสะดวกในการเดินทาง	ประชาชนในเขตชุมชน ไม่มีปัญหาเกี่ยวกับเรื่องน้ำโดยมีธารระบายน้ำ	กองช่าง

รายละเอียดโครงการพัฒนา
แผนพัฒนาท้องถิ่น (พ.ศ. ๒๕๖๑-๒๕๖๕)
องค์การบริหารส่วนตำบลวังไผ่ อำเภอห้วยกระเจา จังหวัดกาญจนบุรี

แบบ ผ.๐๒

ก. ยุทธศาสตร์จังหวัดที่ ๕ ส่งเสริมการพัฒนาระบบเศรษฐกิจ เขตเศรษฐกิจพิเศษ และการค้าชายแดน

ข. ยุทธศาสตร์การพัฒนาของอปท. ในเขตจังหวัดที่ ๒ ยุทธศาสตร์การพัฒนาด้านโครงสร้างพื้นฐาน

ยุทธศาสตร์การพัฒนาของ อบต.วังไผ่ที่ ๒ ยุทธศาสตร์การพัฒนาด้านการเกษตร เศรษฐกิจ อุตสาหกรรม

แผนงานอุตสาหกรรมและการโยธา : งานก่อสร้างโครงสร้างพื้นฐาน (แนวทางการที่ ๒ ส่งเสริมพัฒนาเส้นทางคมนาคมขนส่ง/ไฟฟ้า/น้ำประปา/แหล่งน้ำเพื่ออุปโภค บริโภค)

ที่	โครงการ/กิจกรรม	วัตถุประสงค์	เป้าหมาย (ผลผลิตของโครงการ)	งบประมาณ					ตัวชี้วัด (KPI)	ผลที่คาดว่าจะได้รับ	หน่วยงาน รับผิดชอบ
				๒๕๖๑	๒๕๖๒	๒๕๖๓	๒๕๖๔	๒๕๖๕			
๓๐.	โครงการก่อสร้างถนนคอนกรีตเสริมเหล็กถนนบ่อทอง -ห้วยลึก หมู่ที่ ๑๐ บ้านหนองโก	เพื่อให้ประชาชนตำบลวังไผ่ มีถนนสัญจรไปมาด้วยความสะดวกสบาย	ถนนคอนกรีตเสริมเหล็ก ปี ๖๓ : กว้าง ๖ เมตร ยาว ๖๐๐ เมตร หนา ๐.๑๕ เมตรหรือมีพื้นผิวจราจรไม่น้อยกว่า ๓,๖๐๐ ตร.ม. ปี ๖๔ : กว้าง ๖ เมตร ยาว ๒,๐๐๐ เมตร หนา ๐.๑๕ เมตร ปี ๖๕ : กว้าง ๖ เมตร ยาว ๖๐๐ เมตร หนา ๐.๑๕ เมตร			๑,๘๓๑,๐๐๐	๖,๕๐๐,๐๐๐	๑,๘๓๑,๐๐๐	ประชาชนร้อยละ ๘๐ ได้รับความสะดวกในการเดินทาง	ประชาชนมีความพึงพอใจสูงสุดในการรับบริการ และการปฏิบัติงานของอบต.	กองช่าง
๓๑.	โครงการก่อสร้างท่อถังประปาเหล็ก (เกาะแก้ว)	เพื่อใช้ในการผลิตระบบประปา	ท่อถังประปาเหล็ก ขนาดความจุ ๑๒ ลูกบาศก์เมตร พร้อมระบบสูบน้ำแบบผิวดิน			๒๔๕,๐๐๐			ประชาชนมีระบบน้ำประปาใช้ในการอุปโภคบริโภค	ระบบน้ำประปาที่บริการประชาชน	กองช่าง

รายละเอียดโครงการพัฒนา
แผนพัฒนาท้องถิ่น(พ.ศ. ๒๕๖๑-๒๕๖๕)
องค์การบริหารส่วนตำบลวังไผ่ อำเภอห้วยกระเจา จังหวัดกาญจนบุรี

แบบ ผ.๐๒

ก. ยุทธศาสตร์จังหวัดที่ ๕ ส่งเสริมการพัฒนาระบบเศรษฐกิจ เขตเศรษฐกิจพิเศษ และการค้าชายแดน

ข. ยุทธศาสตร์การพัฒนาของอปท. ในเขตจังหวัดที่ ๒ ยุทธศาสตร์การพัฒนาด้านโครงสร้างพื้นฐาน

ยุทธศาสตร์การพัฒนาของ อบต.วังไผ่ที่ ๒ ยุทธศาสตร์การพัฒนาด้านการเกษตร เศรษฐกิจ อุตสาหกรรม

แผนงานอุตสาหกรรมและการโยธา : งานก่อสร้างโครงสร้างพื้นฐาน (แนวทางที่ ๒ ส่งเสริมพัฒนาเส้นทางคมนาคมขนส่ง/ไฟฟ้า/น้ำประปา/แหล่งน้ำเพื่ออุปโภค บริโภค)

ที่	โครงการ/กิจกรรม	วัตถุประสงค์	เป้าหมาย (ผลผลิตของโครงการ)	งบประมาณ					ตัวชี้วัด (KPI)	ผลที่คาดว่าจะได้รับ	หน่วยงานรับผิดชอบ	
				๒๕๖๑	๒๕๖๒	๒๕๖๓	๒๕๖๔	๒๕๖๕				
๓๒.	โครงการปรับปรุงรางระบายน้ำคอนกรีตเสริมเหล็ก ถนนสายบ้านห้วยกระเจา-บ้านอ่างหิน หมู่ที่ ๒ บ้านวังมะค่า	เพื่อปรับปรุงรางระบายน้ำเดิมที่มีอยู่ให้ใช้งานได้	ปรับปรุงรางระบายน้ำคอนกรีตเสริมเหล็ก ถนนสายบ้านห้วยกระเจา- บ้านอ่างหิน บริเวณ หมู่ที่ ๒ บ้านวังมะค่า ขนาดกว้าง ๐.๗๔ เมตร ยาว ๖๘.๒๐ เมตร			๑๘๕,๐๐๐				รางระบายน้ำอยู่ในสภาพดีใช้งานได้	ประชาชนในเขตชุมชน ไม่มีปัญหากับเรื่องน้ำโดยมีรางระบายน้ำ	กองช่าง
๓๓.	โครงการปรับปรุงรางระบายน้ำคอนกรีตเสริมเหล็ก ถนนสายซอยภายในหมู่บ้านวังมะค่า หมู่ที่ ๒ บ้านวังมะค่า	เพื่อปรับปรุงรางระบายน้ำเดิมที่มีอยู่ให้ใช้งานได้	ปรับปรุงรางระบายน้ำคอนกรีตเสริมเหล็ก ถนนสายภายในหมู่บ้านวังมะค่า หมู่ที่ ๒ บ้านวังมะค่า ขนาดกว้าง ๐.๗๔ เมตร ยาว ๑๙ เมตร			๔๗,๐๐๐				รางระบายน้ำอยู่ในสภาพดีใช้งานได้	ประชาชนในเขตชุมชน ไม่มีปัญหากับเรื่องน้ำโดยมีรางระบายน้ำ	กองช่าง

รายละเอียดโครงการพัฒนา
แผนพัฒนาท้องถิ่น (พ.ศ. ๒๕๖๑-๒๕๖๕)
องค์การบริหารส่วนตำบลวังไผ่ อำเภอห้วยกระเจา จังหวัดกาญจนบุรี

แบบ ผ.๐๒

ก. ยุทธศาสตร์จังหวัดที่ ๕ ส่งเสริมการพัฒนาาระบบเศรษฐกิจ เขตเศรษฐกิจพิเศษ และการค้าชายแดน

ข. ยุทธศาสตร์การพัฒนาของอปท. ในเขตจังหวัดที่ ๒ ยุทธศาสตร์การพัฒนาด้านโครงสร้างพื้นฐาน

ยุทธศาสตร์การพัฒนาของ อบต.วังไผ่ที่ ๒ ยุทธศาสตร์การพัฒนาด้านการเกษตร เศรษฐกิจ อุตสาหกรรม

แผนงานอุตสาหกรรมและการโยธา : งานก่อสร้างโครงสร้างพื้นฐาน (แนวทางที่ ๒ ส่งเสริมพัฒนาเส้นทางคมนาคมขนส่ง/ไฟฟ้า/น้ำประปา/แหล่งน้ำเพื่ออุปโภค บริโภค)

ที่	โครงการ/กิจกรรม	วัตถุประสงค์	เป้าหมาย (ผลผลิตของโครงการ)	งบประมาณ					ตัวชี้วัด (KPI)	ผลที่คาดว่าจะได้รับ	หน่วยงาน รับผิดชอบ
				๒๕๖๑	๒๕๖๒	๒๕๖๓	๒๕๖๔	๒๕๖๕			
๓๔.	โครงการปรับปรุงถนนลาดยางแอสฟัลต์ติก ถนนซอยภายในหมู่บ้าน พร้อมวางระบายน้ำ หมู่ที่ ๒ บ้านวังมะค่า	เพื่อให้ถนนที่สัญจรไปมาสะดวก	ปรับปรุงถนนลาดยางแอสฟัลต์ติก ขนาดกว้าง ๔ เมตร ยาว ๕๕๐ เมตร หนา ๐.๐๕ เมตร พร้อมวางระบายน้ำ				๑,๙๙๗,๕๐๐		ถนนสามารถใช้งานได้มีรายงานระบายน้ำอยู่ในสภาพดีใช้งานได้	ประชาชนในเขตชุมชน ไม่มีปัญหากับเรื่องน้ำโดยมีวางระบายน้ำ	กองช่าง
๓๕.	โครงการปรับปรุงถนนลูกรังถนนสายวังมะค่า-หนองตายอด หมู่ที่ ๒ บ้านวังมะค่า	เพื่อให้ถนนที่สัญจรไปมาสะดวก	ปรับปรุงถนนลูกรัง ช่วงกม. ๐+๐๐๐ - กม. ๑+๒๐๐ ขนาดกว้าง ๔ เมตร ยาว ๑,๒๐๐ เมตร หนา ๐.๑๕ เมตร หรือมีพื้นที่ผิวจราจรไม่น้อยกว่า ๔,๘๐๐ ตร.ม.			๔๖๑,๐๐๐			ประชาชนร้อยละ ๘๐ ได้รับความสะดวกในการเดินทาง	ประชาชนในเขตชุมชน ไม่มีปัญหากับเรื่องน้ำโดยมีวางระบายน้ำ	กองช่าง

รายละเอียดโครงการพัฒนา
แผนพัฒนาท้องถิ่น(พ.ศ. ๒๕๖๑-๒๕๖๕)
องค์การบริหารส่วนตำบลวังไผ่ อำเภอห้วยกระเจา จังหวัดกาญจนบุรี

แบบ ผ.๐๒

- ก. ยุทธศาสตร์จังหวัดที่ ๕ ส่งเสริมการพัฒนาระบบเศรษฐกิจ เขตเศรษฐกิจพิเศษ และการค้าชายแดน
ข. ยุทธศาสตร์การพัฒนาของอปท. ในเขตจังหวัดที่ ๒ ยุทธศาสตร์การพัฒนาด้านโครงสร้างพื้นฐาน
ยุทธศาสตร์การพัฒนาของ อบต.วังไผ่ที่ ๒ ยุทธศาสตร์การพัฒนาด้านการเกษตร เศรษฐกิจ อุตสาหกรรม

แผนงานอุตสาหกรรมและการโยธา : งานก่อสร้างโครงสร้างพื้นฐาน (แนวทางที่ ๒ ส่งเสริมพัฒนาเส้นทางคมนาคมขนส่ง/ไฟฟ้า/น้ำประปา/แหล่งน้ำเพื่ออุปโภค บริโภค)

ที่	โครงการ/กิจกรรม	วัตถุประสงค์	เป้าหมาย (ผลผลิตของโครงการ)	งบประมาณ					ตัวชี้วัด (KPI)	ผลที่คาดว่าจะได้รับ	หน่วยงานรับผิดชอบ
				๒๕๖๑	๒๕๖๒	๒๕๖๓	๒๕๖๔	๒๕๖๕			
๓๖.	โครงการปรับปรุงถนนลูกรังถนนสายนาตามิ่ง-สระโบสถ์ หมู่ที่ ๓ บ้านนาตามิ่ง	เพื่อให้ประชาชนมีถนนที่สัญจรไปมาสะดวก	ปรับปรุงถนนลูกรัง ช่วง กม. ๐+๐๐๕ - กม. ๐+๗๐๕ ขนาดกว้าง ๕ เมตร ยาว ๗๐๐ เมตร หนา ๐.๑๕ เมตร หรือมีพื้นที่ผิวจราจรไม่น้อยกว่า ๓,๕๐๐ ตร.ม.			๔๗๓,๐๐๐			ประชาชนร้อยละ ๘๐ ได้รับความสะดวกในการเดินทาง	ประชาชนในเขตชุมชน ไม่มีปัญหาเกี่ยวกับเรื่องน้ำโดยมีรางระบายน้ำ	กองช่าง
๓๗.	โครงการก่อสร้างถนนคอนกรีตเสริมเหล็ก ถนนสายนาตามิ่ง-หนองโก หมู่ที่ ๓ บ้านนาตามิ่ง-หมู่ที่ ๑๐ บ้านหนองโก	เพื่อให้ประชาชนมีถนนที่สัญจรไปมาสะดวก	ถนนคอนกรีตเสริมเหล็ก ขนาดกว้าง ๖ เมตร ยาว ๒,๕๐๐ เมตร หนา ๐.๑๕ เมตร			๖,๘๘๗,๔๐๐	๘,๔๐๐,๐๐๐	๖,๘๘๗,๔๐๐	ประชาชนร้อยละ ๘๐ ได้รับความสะดวกในการเดินทาง	ประชาชนในเขตชุมชน ไม่มีปัญหาเกี่ยวกับเรื่องน้ำโดยมีรางระบายน้ำ	กองช่าง

รายละเอียดโครงการพัฒนา
แผนพัฒนาท้องถิ่น(พ.ศ. ๒๕๖๑-๒๕๖๕)
องค์การบริหารส่วนตำบลวังไผ่ อำเภอห้วยกระเจา จังหวัดกาญจนบุรี

แบบ ผ.๐๒

- ก. ยุทธศาสตร์จังหวัดที่ ๕ ส่งเสริมการพัฒนาระบบเศรษฐกิจ เขตเศรษฐกิจพิเศษ และการค้าชายแดน
ข. ยุทธศาสตร์การพัฒนาของอปท. ในเขตจังหวัดที่ ๒ ยุทธศาสตร์การพัฒนาด้านโครงสร้างพื้นฐาน
ยุทธศาสตร์การพัฒนาของ อบต.วังไผ่ที่ ๒ ยุทธศาสตร์การพัฒนาด้านการเกษตร เศรษฐกิจ อุตสาหกรรม

แผนงานอุตสาหกรรมและการโยธา : งานก่อสร้างโครงสร้างพื้นฐาน (แนวทางการที่ ๒ ส่งเสริมพัฒนาเส้นทางคมนาคมขนส่ง/ไฟฟ้า/น้ำประปา/แหล่งน้ำเพื่ออุปโภค บริโภค)

ที่	โครงการ/กิจกรรม	วัตถุประสงค์	เป้าหมาย (ผลผลิตของโครงการ)	งบประมาณ					ตัวชี้วัด (KPI)	ผลที่คาดว่าจะได้รับ	หน่วยงาน รับผิดชอบ
				๒๕๖๑	๒๕๖๒	๒๕๖๓	๒๕๖๔	๒๕๖๕			
๓๘.	โครงการขุดลอกลำห้วย สาธารณะ หมู่ที่ ๑๐,๕ พร้อม สร้างฝายทดน้ำ	เพื่อเพิ่มแหล่งเก็บน้ำเพื่อ การเกษตร และแก้ไขปัญหา น้ำท่วม	ขุดลอกลำห้วยพร้อม สร้างฝายทดน้ำ รูปแบบ ตามพื้นที่				๙,๘๐๐,๐๐๐		ขนาดความยาว ของลำห้วย	ประชาชนมีแหล่ง เก็บน้ำเพื่อการ เกษตรกรรม	กองช่าง
๓๙.	โครงการขุดลอกลำห้วยทาง เกวียนพร้อมสร้างฝายทดน้ำ	เพื่อเพิ่มแหล่งเก็บน้ำเพื่อ การเกษตร และแก้ไขปัญหา น้ำท่วม	ขุดลอกลำห้วยพร้อม สร้างฝายทดน้ำ รูปแบบ ตามพื้นที่				๗,๘๐๐,๐๐๐		ขนาดความยาว ของลำห้วย	ประชาชนมีแหล่ง เก็บน้ำเพื่อการ เกษตรกรรม	กองช่าง
๔๐.	โครงการวางท่อระบายน้ำ คสล.ข้ามถนนสายภายใน หมู่บ้าน หมู่ที่ ๔ บ้านวังไผ่	เพื่อให้น้ำในหมู่บ้านมีการ ไหลระบายสะดวก	ท่อ คสล. มอก. ชั้น ๓ ขนาด เส้นผ่าศูนย์กลาง กว้าง ๐.๘๐ เมตร ระยะทางยาวรวม ๙๕ เมตร พร้อมบ่อพัก			๓๔๖,๐๐๐			มีรางระบายน้ำ อยู่ในสภาพดีใช้ งานได้	ประชาชนในเขต ชุมชน ไม่มีปัญหา กับเรื่องน้ำโดยมี รางระบายน้ำ	กองช่าง
๔๑.	โครงการก่อสร้างอาคาร อเนกประสงค์ประจำหมู่บ้าน หมู่ที่ ๔ บ้านวังไผ่	เพื่อให้อาคารในการ ประกอบกิจกรรมในหมู่บ้าน	อาคาร ขนาดกว้าง ๑๕ เมตร ยาว ๓๕ เมตร					๖,๓๐๐,๐๐๐	อาคาร อเนกประสงค์	ประชาชนในเขต ชุมชน มีสถานที่ใน การจัดกิจกรรม	กองช่าง

รายละเอียดโครงการพัฒนา
แผนพัฒนาท้องถิ่น(พ.ศ. ๒๕๖๑-๒๕๖๕)
องค์การบริหารส่วนตำบลวังไผ่ อำเภอห้วยกระเจา จังหวัดกาญจนบุรี

แบบ ผ.๐๒

- ก. ยุทธศาสตร์จังหวัดที่ ๕ ส่งเสริมการพัฒนาระบบเศรษฐกิจ เขตเศรษฐกิจพิเศษ และการค้าชายแดน
 ข. ยุทธศาสตร์การพัฒนาของอปท. ในเขตจังหวัดที่ ๒ ยุทธศาสตร์การพัฒนาด้านโครงสร้างพื้นฐาน
 ยุทธศาสตร์การพัฒนาของ อบต.วังไผ่ที่ ๒ ยุทธศาสตร์การพัฒนาด้านการเกษตร เศรษฐกิจ อุตสาหกรรม

แผนงานอุตสาหกรรมและการโยธา : งานก่อสร้างโครงสร้างพื้นฐาน (แนวทางการที่ ๒ ส่งเสริมพัฒนาเส้นทางคมนาคมขนส่ง/ไฟฟ้า/น้ำประปา/แหล่งน้ำเพื่ออุปโภค บริโภค)

ที่	โครงการ/กิจกรรม	วัตถุประสงค์	เป้าหมาย (ผลผลิตของโครงการ)	งบประมาณ					ตัวชี้วัด (KPI)	ผลที่คาดว่าจะได้รับ	หน่วยงานรับผิดชอบ
				๒๕๖๑	๒๕๖๒	๒๕๖๓	๒๕๖๔	๒๕๖๕			
๔๒.	โครงการวางท่อส่งน้ำจากอ่างเก็บน้ำหนองมะสังข์ - สระน้ำวัดนาใหม่ และสระหลวงดอนนาใหม่	เพื่อมีน้ำใช้ในการอุปโภคบริโภค	ท่อส่งน้ำ HDPE เส้นผ่าศูนย์กลาง ๘ นิ้ว (๒๒๕ มม.) ระยะทางรวม ๔,๐๐๐ เมตร			๙,๐๐๐,๐๐๐			จำนวนท่อส่งน้ำ	ประชาชนในเขตชุมชน มีน้ำใช้	กองช่าง
๔๓.	โครงการวางท่อส่งน้ำจากอ่างเก็บน้ำวังประดู่ - อ่างเก็บน้ำหนองมะสังข์	เพื่อมีน้ำใช้ในการอุปโภคบริโภค	ท่อส่งน้ำ HDPE เส้นผ่าศูนย์กลาง ๘ นิ้ว (๒๒๕ มม.) ระยะทางรวม ๘,๐๐๐ เมตร				๑๒,๐๐๐,๐๐๐		จำนวนท่อส่งน้ำ	ประชาชนในเขตชุมชน มีน้ำใช้	กองช่าง
๔๔.	โครงการวางท่อระบายน้ำ คสล. ถนนสายวังประดู่ - ชมรมศรีอหุมู่ที่ ๙	เพื่อให้ประชาชนมีถนนสัญจรไปมาด้วยความสะดวกสบายในทุกช่วงฤดู	วางท่อระบายน้ำ คสล. ขนาดท่อ คสล. เส้นผ่าศูนย์กลางกว้าง ๐.๖๐ เมตร จำนวน ๗ ท่อน ,ขนาดท่อ คสล. เส้นผ่าศูนย์กลางกว้าง ๑.๐๐ เมตร จำนวน ๗ ท่อน			๔๑,๐๐๐	๔๑,๐๐๐	๔๑,๐๐๐	ประชาชนร้อยละ ๘๐ ได้รับความสะดวกเพิ่มขึ้น	ประชาชนสัญจรไปมาด้วยความสะดวก รวดเร็ว	กองช่าง

รายละเอียดโครงการพัฒนา
แผนพัฒนาท้องถิ่น(พ.ศ. ๒๕๖๑-๒๕๖๕)
องค์การบริหารส่วนตำบลวังไผ่ อำเภอห้วยกระเจา จังหวัดกาญจนบุรี

แบบ ผ.๐๒

- ก. ยุทธศาสตร์จังหวัดที่ ๕ ส่งเสริมการพัฒนาระบบเศรษฐกิจ เขตเศรษฐกิจพิเศษ และการค้าชายแดน
ข. ยุทธศาสตร์การพัฒนาของอปท. ในเขตจังหวัดที่ ๒ ยุทธศาสตร์การพัฒนาด้านโครงสร้างพื้นฐาน
ยุทธศาสตร์การพัฒนาของ อบต.วังไผ่ที่ ๒ ยุทธศาสตร์การพัฒนาด้านการเกษตร เศรษฐกิจ อุตสาหกรรม

แผนงานอุตสาหกรรมและการโยธา : งานก่อสร้างโครงสร้างพื้นฐาน (แนวทางที่ ๒ ส่งเสริมพัฒนาเส้นทางคมนาคมขนส่ง/ไฟฟ้า/น้ำประปา/แหล่งน้ำเพื่ออุปโภค บริโภค)

ที่	โครงการ/กิจกรรม	วัตถุประสงค์	เป้าหมาย (ผลผลิตของโครงการ)	งบประมาณ					ตัวชี้วัด (KPI)	ผลที่คาดว่าจะได้รับ	หน่วยงานรับผิดชอบ
				๒๕๖๑	๒๕๖๒	๒๕๖๓	๒๕๖๔	๒๕๖๕			
๔๕.	โครงการก่อสร้างถนนลูกรังสายใหม่-หนองแกแดง หมู่ที่ ๕ บ้านนาใหม่	เพื่อให้ประชาชนตำบลวังไผ่มีถนนสัญจรไปมาด้วยความสะดวกสบาย	ถนน กว้าง ๕ เมตร ยาว ๖๐๐ เมตร หนาเฉลี่ย ๐.๒๐ เมตร หรือพื้นที่ผิวจราจร ไม่น้อยกว่า ๓,๐๐๐ ตร.ม.			๔๗๐,๐๐๐			ประชาชนร้อยละ ๘๐ ได้รับความสะดวกเพิ่มขึ้น	ประชาชนสัญจรไปมาด้วยความสะดวก รวดเร็ว	กองช่าง
๔๖.	โครงการปรับปรุงถนนลูกรังถนนสายป่าเพียบ-นาใหม่ พร้อมวางท่อระบายน้ำ คสล. หมู่ที่ ๓ บ้านนาตามิ่ง	เพื่อให้ประชาชนมีถนนสัญจรไปมาด้วยความสะดวกสบายในทุกช่วงฤดู	ปรับปรุงถนนลูกรัง กว้าง ๕ เมตร ยาว ๗๕๐ เมตร หนาเฉลี่ย ๐.๑๕ เมตร วางท่อระบายน้ำ คสล. ขนาดท่อ คสล. เส้นผ่าศูนย์กลางกว้าง ๐.๖๐ เมตร จำนวน ๑๔ ท่อน			๔๙๐,๐๐๐			ประชาชนร้อยละ ๘๐ ได้รับความสะดวกเพิ่มขึ้น	ประชาชนสัญจรไปมาด้วยความสะดวก รวดเร็ว	กองช่าง

รายละเอียดโครงการพัฒนา
แผนพัฒนาท้องถิ่น(พ.ศ. ๒๕๖๑-๒๕๖๕)
องค์การบริหารส่วนตำบลวังไผ่ อำเภอห้วยกระเจา จังหวัดกาญจนบุรี

แบบ ผ.๐๒

ก. ยุทธศาสตร์จังหวัดที่ ๕ ส่งเสริมการพัฒนาระบบเศรษฐกิจ เขตเศรษฐกิจพิเศษ และการค้าชายแดน

ข. ยุทธศาสตร์การพัฒนาของอปท. ในเขตจังหวัดที่ ๒ ยุทธศาสตร์การพัฒนาด้านโครงสร้างพื้นฐาน

ยุทธศาสตร์การพัฒนาของ อบต.วังไผ่ที่ ๒ ยุทธศาสตร์การพัฒนาด้านการเกษตร เศรษฐกิจ อุตสาหกรรม

แผนงานอุตสาหกรรมและการโยธา : งานก่อสร้างโครงสร้างพื้นฐาน (แนวทางการที่ ๒ ส่งเสริมพัฒนาเส้นทางคมนาคมขนส่ง/ไฟฟ้า/น้ำประปา/แหล่งน้ำเพื่ออุปโภค บริโภค)

ที่	โครงการ/กิจกรรม	วัตถุประสงค์	เป้าหมาย (ผลผลิตของโครงการ)	งบประมาณ					ตัวชี้วัด (KPI)	ผลที่คาดว่าจะได้รับ	หน่วยงานรับผิดชอบ
				๒๕๖๑	๒๕๖๒	๒๕๖๓	๒๕๖๔	๒๕๖๕			
๔๗.	โครงการก่อสร้างอาคารอเนกประสงค์ประจำหมู่บ้าน หมู่ที่ ๔ บ้านวังไผ่	เพื่อให้อาคารในการประกอบกิจกรรมในหมู่บ้าน	อาคาร ขนาดกว้าง ๑๕ เมตร ยาว ๓๐ เมตร					๕,๔๐๐,๐๐๐	อาคารอเนกประสงค์	ประชาชนในเขตชุมชน มีสถานที่ในการจัดกิจกรรม	กองช่าง
๔๘.	โครงการติดตั้งไฟฟ้าส่องสว่างภายในตำบลวังไผ่	เพื่อสร้างความปลอดภัยในชีวิตและทรัพย์สิน	ติดตั้งไฟฟ้าส่องสว่างในตำบลวังไผ่			๑,๐๐๐,๐๐๐	๑,๐๐๐,๐๐๐	๑,๐๐๐,๐๐๐	จำนวนจุดที่ติดตั้งไฟฟ้า	ประชาชนในเขตชุมชน มีไฟฟ้าส่องสว่างตามถนน	กองช่าง
๔๙.	โครงการเจาะบ่อบาดาล หมู่ที่ ๘,๙,๑๐,	เพื่อให้มีน้ำใช้	ติดตั้งไฟฟ้าส่องสว่างในตำบลวังไผ่			๑,๐๐๐,๐๐๐	๑,๐๐๐,๐๐๐	๑,๐๐๐,๐๐๐	จำนวนบ่อน้ำบาดาล	ประชาชนในเขตชุมชน มีน้ำใช้	กองช่าง
๕๐.	โครงการขุดสระเก็บน้ำบ้านบ่อทอง หมู่ที่ ๙ บ้านบ่อทอง	เพื่อให้ประชาชนมีน้ำใช้ในการอุปโภค - บริโภค	สระน้ำขนาด ๕ ไร่		๑,๙๐๐,๐๐๐	๑,๙๐๐,๐๐๐	๑,๙๐๐,๐๐๐	๑,๙๐๐,๐๐๐	สระน้ำ	ประชาชนมีน้ำใช้ในการอุปโภค	กองช่าง
๕๑.	โครงการปรับปรุงยกระดับถนนลูกรังสาย ผู้ใหญ่หมาย	เพื่อให้การสัญจรไปมา	ปรับปรุงถนนลูกรังกว้าง ๕ เมตร ยาว ๑.๒๐๐ เมตร หนา ๐.๒๐ เมตร				๗๘๐,๐๐๐		ประชาชนร้อยละ ๘๐ ได้รับความสะดวกเพิ่มขึ้น	ประชาชนสัญจรไปมาด้วยความสะดวก รวดเร็ว	กองช่าง

รายละเอียดโครงการพัฒนา
แผนพัฒนาท้องถิ่น(พ.ศ. ๒๕๖๑-๒๕๖๕)
องค์การบริหารส่วนตำบลวังไผ่ อำเภอห้วยกระเจา จังหวัดกาญจนบุรี

แบบ ผ.๐๒

- ก. ยุทธศาสตร์จังหวัดที่ ๕ ส่งเสริมการพัฒนาระบบเศรษฐกิจ เขตเศรษฐกิจพิเศษ และการค้าชายแดน
ข. ยุทธศาสตร์การพัฒนาของอปท. ในเขตจังหวัดที่ ๒ ยุทธศาสตร์การพัฒนาด้านโครงสร้างพื้นฐาน
ยุทธศาสตร์การพัฒนาของ อบต.วังไผ่ที่ ๒ ยุทธศาสตร์การพัฒนาด้านการเกษตร เศรษฐกิจ อุตสาหกรรม

แผนงานอุตสาหกรรมและการโยธา : งานก่อสร้างโครงสร้างพื้นฐาน (แนวทางที่ ๒ ส่งเสริมพัฒนาเส้นทางคมนาคมขนส่ง/ไฟฟ้า/น้ำประปา/แหล่งน้ำเพื่ออุปโภค บริโภค)

ที่	โครงการ/กิจกรรม	วัตถุประสงค์	เป้าหมาย (ผลผลิตของโครงการ)	งบประมาณ					ตัวชี้วัด (KPI)	ผลที่คาดว่าจะได้รับ	หน่วยงานรับผิดชอบ
				๒๕๖๑	๒๕๖๒	๒๕๖๓	๒๕๖๔	๒๕๖๕			
๕๒.	โครงการก่อสร้างถนนลูกรังสายท่าโดน-วังประดู่	เพื่อให้ประชาชนมีการสัญจรไปมาด้วยความสะดวก	ก่อสร้างถนนลูกรังกว้าง ๖ เมตร ยาว ๑,๐๐๐ เมตร หนา ๐.๒๐ เมตร			๔๙๙,๐๐๐	๔๙๙,๐๐๐		ประชาชนร้อยละ ๘๐ ได้รับความสะดวกเพิ่มขึ้น	ประชาชนสัญจรไปมาด้วยความสะดวก รวดเร็ว	กองช่าง
๕๓.	โครงการก่อสร้างถนนลูกรังสายวังประดู่-โกรกไม้แดง	เพื่อให้ประชาชนมีการสัญจรไปมาด้วยความสะดวก	ก่อสร้างถนนลูกรังกว้าง ๖ เมตร ยาว ๑,๒๕๐ เมตร หนา ๐.๑๕ เมตร				๙๗๕,๐๐๐	๙๗๕,๐๐๐	ประชาชนร้อยละ ๘๐ ได้รับความสะดวกเพิ่มขึ้น	ประชาชนสัญจรไปมาด้วยความสะดวก รวดเร็ว	กองช่าง
๕๔.	โครงการก่อสร้างถนนลาดยางแอสฟัลต์ติก ถนนสายอ่างหิน-หนองงูเหลือม หมู่ที่ ๙ บ้านบ่อทอง	เพื่อให้ประชาชนมีการสัญจรไปมาด้วยความสะดวก	ก่อสร้างถนน กว้าง ๖ เมตร ยาว ๒,๗๓๕ เมตร หนา ๐.๑๕ เมตร				๑๐,๖๖๖,๐๐๐	๐	ประชาชนร้อยละ ๘๐ ได้รับความสะดวกเพิ่มขึ้น	ประชาชนสัญจรไปมาด้วยความสะดวก รวดเร็ว	กองช่าง
๕๕.	โครงการปรับปรุงถนนลาดยางแอสฟัลต์ติกคอนกรีต หมู่ที่ ๑ บ้านหนองมะเขือ	เพื่อให้ประชาชนมีการสัญจรไปมาด้วยความสะดวก	ก่อสร้างถนน กว้าง ๔ เมตร ยาว ๑๓๖ เมตร หนา ๐.๑๕ เมตร				๓๕๓,๐๐๐		ประชาชนร้อยละ ๘๐ ได้รับความสะดวกเพิ่มขึ้น	ประชาชนสัญจรไปมาด้วยความสะดวก รวดเร็ว	กองช่าง

รายละเอียดโครงการพัฒนา
แผนพัฒนาท้องถิ่น(พ.ศ. ๒๕๖๑-๒๕๖๕)
องค์การบริหารส่วนตำบลวังไผ่ อำเภอห้วยกระเจา จังหวัดกาญจนบุรี

แบบ ผ.๐๒

ก. ยุทธศาสตร์จังหวัดที่ ๕ ส่งเสริมการพัฒนาระบบเศรษฐกิจ เขตเศรษฐกิจพิเศษ และการค้าชายแดน

ข. ยุทธศาสตร์การพัฒนาของอปท. ในเขตจังหวัดที่ ๒ ยุทธศาสตร์การพัฒนาด้านโครงสร้างพื้นฐาน

ยุทธศาสตร์การพัฒนาของ อบต.วังไผ่ที่ ๒ ยุทธศาสตร์การพัฒนาด้านการเกษตร เศรษฐกิจ อุตสาหกรรม

แผนงานอุตสาหกรรมและการโยธา : งานก่อสร้างโครงสร้างพื้นฐาน (แนวทางการที่ ๒ ส่งเสริมพัฒนาเส้นทางคมนาคมขนส่ง/ไฟฟ้า/น้ำประปา/แหล่งน้ำเพื่ออุปโภค บริโภค)

ที่	โครงการ/กิจกรรม	วัตถุประสงค์	เป้าหมาย (ผลผลิตของโครงการ)	งบประมาณ					ตัวชี้วัด (KPI)	ผลที่คาดว่าจะได้รับ	หน่วยงานรับผิดชอบ
				๒๕๖๑	๒๕๖๒	๒๕๖๓	๒๕๖๔	๒๕๖๕			
๕๖.	โครงการก่อสร้างถนนลูกรังสายใหม่-ถนนจัดสรร	เพื่อให้ประชาชนมีการสัญจรไปมาด้วยความสะดวก	ก่อสร้างถนนลูกรังกว้าง ๔ เมตร ยาว ๙๐๐๐ เมตร หนา ๐.๒๐ เมตร				๔๙๒,๐๐๐		ประชาชนร้อยละ ๘๐ ได้รับความสะดวกเพิ่มขึ้น	ประชาชนสัญจรไปมาด้วยความสะดวก รวดเร็ว	กองช่าง
๕๗.	โครงการก่อสร้างคลองลาดคอนกรีตทางน้ำลงสู่อ่างเก็บน้ำหนองมะสังข์	เพื่อให้มีน้ำไหลสะดวก	ขนาดกว้าง ๑๕ เมตร ยาว ๓๕ เมตร					๙๗๕,๐๐๐	ประชาชนร้อยละ ๘๐ ได้รับความสะดวกเพิ่มขึ้น	น้ำไหลลงอ่างเก็บน้ำด้วยความสะดวก รวดเร็ว	กองช่าง

รายละเอียดโครงการพัฒนา
แผนพัฒนาท้องถิ่น(พ.ศ. ๒๕๖๑-๒๕๖๕)
องค์การบริหารส่วนตำบลวังไผ่ อำเภอห้วยกระเจา จังหวัดกาญจนบุรี

แบบ ผ.๑๒

- ก. ยุทธศาสตร์จังหวัดที่ ๕ ส่งเสริมการพัฒนาระบบเศรษฐกิจ เขตเศรษฐกิจพิเศษ และการค้าชายแดน
ข. ยุทธศาสตร์การพัฒนาของอปท. ในเขตจังหวัดที่ ๒ ยุทธศาสตร์การพัฒนาด้านโครงสร้างพื้นฐาน
ยุทธศาสตร์การพัฒนาของ อบต.วังไผ่ที่ ๒ ยุทธศาสตร์การพัฒนาด้านการเกษตร เศรษฐกิจ อุตสาหกรรม

แผนงานอุตสาหกรรมและการโยธา : งานก่อสร้างโครงสร้างพื้นฐาน (แนวทางที่ ๒ ส่งเสริมพัฒนาเส้นทางคมนาคมขนส่ง/ไฟฟ้า/น้ำประปา/แหล่งน้ำเพื่ออุปโภค บริโภค)

ที่	โครงการ/กิจกรรม	วัตถุประสงค์	เป้าหมาย (ผลผลิตของโครงการ)	งบประมาณ					ตัวชี้วัด (KPI)	ผลที่คาดว่าจะได้รับ	หน่วยงานรับผิดชอบ
				๒๕๖๑	๒๕๖๒	๒๕๖๓	๒๕๖๔	๒๕๖๕			
๕๘.	โครงการขุดสระเก็บน้ำ ขนาดพื้นที่ ๑๐ ไร่	เพื่อให้มีน้ำใช้ในการอุปโภค บริโภค	ขุดสระน้ำขนาด ขนาด ๑๐ ไร่ หมู่ที่ ๘ บ้านอ่างหิน				๑๐,๖๖๖,๐๐๐		ประชาชนร้อยละ ๘๐ ได้รับความสะดวกเพิ่มขึ้น	ประชาชนมีน้ำใช้ในการอุปโภค บริโภค	กองช่าง
๕๙.	โครงการปรับปรุงถนนลาดยางแอสฟัลต์ติกคอนกรีต หมู่ที่ ๖ บ้านหนองตายอด	เพื่อให้ประชาชนมีการสัญจรไปมาด้วยความสะดวก	ก่อสร้างถนน กว้าง ๔ เมตร ยาว ๑๓๖ เมตร หนา ๐.๑๕ เมตร				๓๕๓,๐๐๐		ประชาชนร้อยละ ๘๐ ได้รับความสะดวกเพิ่มขึ้น	ประชาชนสัญจรไปมาด้วยความสะดวก รวดเร็ว	กองช่าง
๖๐.	โครงการขุดสระเก็บน้ำ ขนาดพื้นที่ ๕ ไร่	เพื่อให้มีน้ำใช้ในการอุปโภค บริโภค	ขุดสระน้ำ ขนาด ๕ ไร่ หมู่ที่ ๕ บ้านนาใหม่			๕๐๐,๐๐๐	๕๐๐,๐๐๐		ประชาชนร้อยละ ๘๐ ได้รับความสะดวกเพิ่มขึ้น	ประชาชนมีน้ำใช้ในการอุปโภค บริโภค	กองช่าง
๖๑.	โครงการปรับปรุงถนนลูกรัง ถนนสายบ่อทอง-ห้วยลึก หมู่ที่ ๑๐ บ้านหนองโก	เพื่อให้ประชาชนมีการสัญจรไปมาด้วยความสะดวก	ปรับปรุงถนนลูกรัง ช่วง กม.ที่ ๑+๕๖๐ - กม.ที่ ๒+๓๖๐ ขนาดกว้าง ๖ เมตร ยาว ๘๐๐ เมตร หนา ๐.๑๕ เมตร หรือมีพื้นที่ผิวจราจรไม่น้อยกว่า ๔,๘๐๐ ตร.ม.			๔๑๙,๐๐๐			ประชาชนร้อยละ ๘๐ ได้รับความสะดวกเพิ่มขึ้น	ประชาชนสัญจรไปมาด้วยความสะดวก รวดเร็ว	กองช่าง

รายละเอียดโครงการพัฒนา
แผนพัฒนาท้องถิ่น(พ.ศ. ๒๕๖๑-๒๕๖๕)

แบบ ผ.๐๒

องค์การบริหารส่วนตำบลวังไผ่ อำเภอห้วยกระเจา จังหวัดกาญจนบุรี

ก. ยุทธศาสตร์จังหวัดที่ ๑ เสริมสร้างสังคมเป็นสุข และสังคมแห่งการเรียนรู้

ข. ยุทธศาสตร์การพัฒนาของอปท. ในเขตจังหวัดที่ ๓ ยุทธศาสตร์การพัฒนาด้านสังคม

ยุทธศาสตร์การพัฒนาของ อบต.วังไผ่ที่ ๓ ยุทธศาสตร์การพัฒนาคนและคุณภาพชีวิต

แผนงานสาธารณสุข : งานบริการสาธารณสุขและงานสาธารณสุขอื่น (แนวทางที่๑ ส่งเสริมงานสาธารณสุขและพัฒนาคุณภาพชีวิตของประชาชน)

ที่	โครงการ/กิจกรรม	วัตถุประสงค์	เป้าหมาย (ผลผลิตของโครงการ)	งบประมาณ					ตัวชี้วัด (KPI)	ผลที่คาดว่าจะ ได้รับ	หน่วยงาน รับผิดชอบ
				๒๕๖๑	๒๕๖๒	๒๕๖๓	๒๕๖๔	๒๕๖๕			
๑.	โครงการป้องกันและควบคุมโรค ไข้เลือดออก	เพื่อป้องกันและแก้ไขปัญหา โรคไข้เลือดออก	กิจกรรมการรณรงค์ สำรวจแหล่งชุกชุม ยุงลายพ่นหมอกควัน	๑๒๐,๐๐๐	๙๐,๐๐๐	๙๐,๐๐๐	๙๐,๐๐๐	๙๐,๐๐๐	ปัญหาโรค ไข้เลือดออกลดลง ร้อยละ ๘๐	ประชาชนในตำบล วังไผ่ปลอดภัยจาก โรคไข้เลือดออก	สำนักปลัด
๒.	โครงการฉีดวัคซีนป้องกันโรคพิษ สุนัขบ้า (สุนัขและแมว)	เพื่อป้องกันโรคในสุนัขและ แมว	สุนัขและแมว	๓๕,๐๐๐	๖๐,๐๐๐	๖๐,๐๐๐	๖๐,๐๐๐	๖๐,๐๐๐	สุนัขและแมว ได้รับการฉีด วัคซีน ร้อยละ ๘๐	ลดการเกิดโรคจาก สัตว์ไปสู่มนุษย์	สำนักปลัด

รายละเอียดโครงการพัฒนา
แผนพัฒนาท้องถิ่น(พ.ศ. ๒๕๖๑-๒๕๖๕)

แบบ ผ.๐๒

องค์การบริหารส่วนตำบลวังไผ่ อำเภอห้วยกระเจา จังหวัดกาญจนบุรี

ก. ยุทธศาสตร์จังหวัดที่ ๑ เสริมสร้างสังคมเป็นสุข และสังคมแห่งการเรียนรู้

ข. ยุทธศาสตร์การพัฒนาของอปท. ในเขตจังหวัดที่ ๓ ยุทธศาสตร์การพัฒนาด้านสังคม

ยุทธศาสตร์การพัฒนาของ อบต.วังไผ่ที่ ๓ ยุทธศาสตร์การพัฒนาคนและคุณภาพชีวิต

แผนงานสาธารณสุข : งานบริการสาธารณสุขและงานสาธารณสุขอื่น (แนวทางที่ ๑ ส่งเสริมงานสาธารณสุขและพัฒนาคุณภาพชีวิตของประชาชน)

ที่	โครงการ/กิจกรรม	วัตถุประสงค์	เป้าหมาย (ผลผลิตของโครงการ)	งบประมาณ					ตัวชี้วัด (KPI)	ผลที่คาดว่าจะได้รับ	หน่วยงานรับผิดชอบ
				๒๕๖๑	๒๕๖๒	๒๕๖๓	๒๕๖๔	๒๕๖๕			
๓.	เงินอุดหนุนโครงการพระราชดำริ ด้านสาธารณสุข หมู่ที่ ๑ บ้านหนองมะเขือ	เพื่อให้เป็นไปตามโครงการพระราชดำริด้านสาธารณสุข	อุดหนุนงบประมาณ ให้กับ คณะกรรมการชุมชน/ หมู่บ้าน หมู่ที่ ๑ บ้านหนองมะเขือ เพื่อจัดทำโครงการพระราชดำริด้านสาธารณสุข จำนวน ๓ โครงการ	๒๐,๐๐๐	๒๐,๐๐๐	๒๐,๐๐๐	๒๐,๐๐๐	๒๐,๐๐๐	ประชาชนในหมู่บ้านร้อยละ ๑๐๐ ได้รับสวัสดิการที่ดี	ประชาชนในหมู่บ้านมีสวัสดิการที่ดีมีคุณภาพชีวิตที่ดีขึ้น	สำนักปลัด
๔.	เงินอุดหนุนโครงการพระราชดำริ ด้านสาธารณสุข หมู่ที่ ๒ บ้านวังมะค่า	เพื่อให้เป็นไปตามโครงการพระราชดำริด้านสาธารณสุข	อุดหนุนงบประมาณ ให้กับ คณะกรรมการชุมชน/ หมู่บ้าน หมู่ที่ ๒ บ้านวังมะค่า เพื่อจัดทำโครงการพระราชดำริด้านสาธารณสุข จำนวน ๓ โครงการ	๒๐,๐๐๐	๒๐,๐๐๐	๒๐,๐๐๐	๒๐,๐๐๐	๒๐,๐๐๐	ประชาชนในหมู่บ้านร้อยละ ๑๐๐ ได้รับสวัสดิการที่ดี	ประชาชนในหมู่บ้านมีสวัสดิการที่ดีมีคุณภาพชีวิตที่ดีขึ้น	สำนักปลัด

รายละเอียดโครงการพัฒนา
แผนพัฒนาท้องถิ่น(พ.ศ. ๒๕๖๑-๒๕๖๕)

แบบ ผ.๐๒

องค์การบริหารส่วนตำบลวังไผ่ อำเภอห้วยกระเจา จังหวัดกาญจนบุรี

ก. ยุทธศาสตร์จังหวัดที่ ๑ เสริมสร้างสังคมเป็นสุข และสังคมแห่งการเรียนรู้

ข. ยุทธศาสตร์การพัฒนาของอปท. ในเขตจังหวัดที่ ๓ ยุทธศาสตร์การพัฒนาด้านสังคม

ยุทธศาสตร์การพัฒนาของ อบต.วังไผ่ที่ ๓ ยุทธศาสตร์การพัฒนาคนและคุณภาพชีวิต

แผนงานสาธารณสุข : งานบริการสาธารณสุขและงานสาธารณสุขอื่น (แนวทางที่ ๑ ส่งเสริมงานสาธารณสุขและพัฒนาคุณภาพชีวิตของประชาชน)

ที่	โครงการ/กิจกรรม	วัตถุประสงค์	เป้าหมาย (ผลผลิตของโครงการ)	งบประมาณ					ตัวชี้วัด (KPI)	ผลที่คาดว่าจะได้รับ	หน่วยงานรับผิดชอบ
				๒๕๖๑	๒๕๖๒	๒๕๖๓	๒๕๖๔	๒๕๖๕			
๕.	เงินอุดหนุนโครงการพระราชดำริ ด้านสาธารณสุข หมู่ที่ ๓ บ้าน นาทามิ่ง	เพื่อให้เป็นไปตามโครงการพระราชดำริด้านสาธารณสุข	อุดหนุนงบประมาณให้กับคณะกรรมการชุมชน/หมู่บ้าน หมู่ที่ ๓ บ้านนาทามิ่ง เพื่อจัดทำโครงการพระราชดำริด้านสาธารณสุข จำนวน ๓ โครงการ	๒๐,๐๐๐	๒๐,๐๐๐	๒๐,๐๐๐	๒๐,๐๐๐	๒๐,๐๐๐	ประชาชนในหมู่บ้านร้อยละ ๑๐๐ ได้รับสวัสดิการที่ดี	ประชาชนในหมู่บ้านมีสวัสดิการที่ดีมีคุณภาพชีวิตที่ดีขึ้น	สำนักปลัด
๖.	เงินอุดหนุนโครงการพระราชดำริ ด้านสาธารณสุข หมู่ที่ ๔ บ้าน วังไผ่	เพื่อให้เป็นไปตามโครงการพระราชดำริด้านสาธารณสุข	อุดหนุนงบประมาณให้กับคณะกรรมการชุมชน/หมู่บ้าน หมู่ที่ ๔ บ้านวังไผ่ เพื่อจัดทำโครงการพระราชดำริด้านสาธารณสุข จำนวน ๓ โครงการ	๒๐,๐๐๐	๒๐,๐๐๐	๒๐,๐๐๐	๒๐,๐๐๐	๒๐,๐๐๐	ประชาชนในหมู่บ้านร้อยละ ๑๐๐ ได้รับสวัสดิการที่ดี	ประชาชนในหมู่บ้านมีสวัสดิการที่ดีมีคุณภาพชีวิตที่ดีขึ้น	สำนักปลัด

รายละเอียดโครงการพัฒนา
แผนพัฒนาท้องถิ่น(พ.ศ. ๒๕๖๑-๒๕๖๕)

แบบ ผ.๐๒

องค์การบริหารส่วนตำบลวังไผ่ อำเภอห้วยกระเจา จังหวัดกาญจนบุรี

ก. ยุทธศาสตร์จังหวัดที่ ๑ เสริมสร้างสังคมเป็นสุข และสังคมแห่งการเรียนรู้

ข. ยุทธศาสตร์การพัฒนาของอปท. ในเขตจังหวัดที่ ๓ ยุทธศาสตร์การพัฒนาด้านสังคม

ยุทธศาสตร์การพัฒนาของ อบต.วังไผ่ที่ ๓ ยุทธศาสตร์การพัฒนาคนและคุณภาพชีวิต

แผนงานสาธารณสุข : งานบริการสาธารณสุขและงานสาธารณสุขอื่น (แนวทางที่ ๑ ส่งเสริมงานสาธารณสุขและพัฒนาคุณภาพชีวิตของประชาชน)

ที่	โครงการ/กิจกรรม	วัตถุประสงค์	เป้าหมาย (ผลผลิตของโครงการ)	งบประมาณ					ตัวชี้วัด (KPI)	ผลที่คาดว่าจะได้รับ	หน่วยงานรับผิดชอบ
				๒๕๖๑	๒๕๖๒	๒๕๖๓	๒๕๖๔	๒๕๖๕			
๗.	เงินอุดหนุนโครงการพระราชดำริ ด้านสาธารณสุข หมู่ที่ ๕ บ้าน นาใหม่	เพื่อให้เป็นไปตามโครงการพระราชดำริด้านสาธารณสุข	อุดหนุนงบประมาณให้กับคณะกรรมการชุมชน/หมู่บ้าน หมู่ที่ ๕ บ้านนาใหม่ เพื่อจัดทำโครงการพระราชดำริด้านสาธารณสุข จำนวน ๓ โครงการ	๒๐,๐๐๐	๒๐,๐๐๐	๒๐,๐๐๐	๒๐,๐๐๐	๒๐,๐๐๐	ประชาชนในหมู่บ้านร้อยละ ๑๐๐ ได้รับสวัสดิการที่ดี	ประชาชนในหมู่บ้านมีสวัสดิการที่ดีมีคุณภาพชีวิตที่ดีขึ้น	สำนักปลัด
๘.	เงินอุดหนุนโครงการพระราชดำริ ด้านสาธารณสุข หมู่ที่ ๖ บ้าน หนองตายอด	เพื่อให้เป็นไปตามโครงการพระราชดำริด้านสาธารณสุข	อุดหนุนงบประมาณให้กับคณะกรรมการชุมชน/หมู่บ้าน หมู่ที่ ๖ บ้านหนองตายอด เพื่อจัดทำโครงการพระราชดำริด้านสาธารณสุข จำนวน ๓ โครงการ	๒๐,๐๐๐	๒๐,๐๐๐	๒๐,๐๐๐	๒๐,๐๐๐	๒๐,๐๐๐	ประชาชนในหมู่บ้านร้อยละ ๑๐๐ ได้รับสวัสดิการที่ดี	ประชาชนในหมู่บ้านมีสวัสดิการที่ดีมีคุณภาพชีวิตที่ดีขึ้น	สำนักปลัด

รายละเอียดโครงการพัฒนา
แผนพัฒนาท้องถิ่น(พ.ศ. ๒๕๖๑-๒๕๖๕)

แบบ ผ.๐๒

องค์การบริหารส่วนตำบลวังไผ่ อำเภอห้วยกระเจา จังหวัดกาญจนบุรี

ก. ยุทธศาสตร์จังหวัดที่ ๑ เสริมสร้างสังคมเป็นสุข และสังคมแห่งการเรียนรู้

ข. ยุทธศาสตร์การพัฒนาของอปท. ในเขตจังหวัดที่ ๓ ยุทธศาสตร์การพัฒนาด้านสังคม

ยุทธศาสตร์การพัฒนาของ อบต.วังไผ่ที่ ๓ ยุทธศาสตร์การพัฒนาคนและคุณภาพชีวิต

แผนงานสาธารณสุข : งานบริการสาธารณสุขและงานสาธารณสุขอื่น (แนวทางที่ ๑ส่งเสริมงานสาธารณสุขและพัฒนาคุณภาพชีวิตของประชาชน)

ที่	โครงการ/กิจกรรม	วัตถุประสงค์	เป้าหมาย (ผลผลิตของโครงการ)	งบประมาณ					ตัวชี้วัด (KPI)	ผลที่คาดว่าจะได้รับ	หน่วยงานรับผิดชอบ
				๒๕๖๑	๒๕๖๒	๒๕๖๓	๒๕๖๔	๒๕๖๕			
๙.	เงินอุดหนุนโครงการพระราชดำริ ด้านสาธารณสุข หมู่ที่ ๗ บ้านหนองมะสังข์	เพื่อให้เป็นไปตามโครงการพระราชดำริด้านสาธารณสุข	อุดหนุนงบประมาณให้กับคณะกรรมการชุมชน/หมู่บ้าน หมู่ที่ ๗ บ้านหนองมะสังข์ เพื่อจัดทำโครงการพระราชดำริด้านสาธารณสุข จำนวน ๓ โครงการ	๒๐,๐๐๐	๒๐,๐๐๐	๒๐,๐๐๐	๒๐,๐๐๐	๒๐,๐๐๐	ประชาชนในหมู่บ้านร้อยละ ๑๐๐ ได้รับสวัสดิการที่ดี	ประชาชนในหมู่บ้านมีสวัสดิการที่ดีมีคุณภาพชีวิตที่ดีขึ้น	สำนักปลัด
๑๐.	เงินอุดหนุนโครงการพระราชดำริ ด้านสาธารณสุข หมู่ที่ ๘ บ้าน อ่างหิน	เพื่อให้เป็นไปตามโครงการพระราชดำริด้านสาธารณสุข	อุดหนุนงบประมาณให้กับคณะกรรมการชุมชน/หมู่บ้าน หมู่ที่ ๘ บ้านอ่างหิน เพื่อจัดทำโครงการพระราชดำริด้านสาธารณสุข จำนวน ๓ โครงการ	๒๐,๐๐๐	๒๐,๐๐๐	๒๐,๐๐๐	๒๐,๐๐๐	๒๐,๐๐๐	ประชาชนในหมู่บ้านร้อยละ ๑๐๐ ได้รับสวัสดิการที่ดี	ประชาชนในหมู่บ้านมีสวัสดิการที่ดีมีคุณภาพชีวิตที่ดีขึ้น	สำนักปลัด

รายละเอียดโครงการพัฒนา
แผนพัฒนาท้องถิ่น(พ.ศ. ๒๕๖๑-๒๕๖๕)

แบบ ผ.๐๒

องค์การบริหารส่วนตำบลวังไผ่ อำเภอห้วยกระเจา จังหวัดกาญจนบุรี

ก. ยุทธศาสตร์จังหวัดที่ ๑ เสริมสร้างสังคมเป็นสุข และสังคมแห่งการเรียนรู้

ข. ยุทธศาสตร์การพัฒนาของอปท. ในเขตจังหวัดที่ ๓ ยุทธศาสตร์การพัฒนาด้านสังคม

ยุทธศาสตร์การพัฒนาของ อบต.วังไผ่ที่ ๓ ยุทธศาสตร์การพัฒนาคนและคุณภาพชีวิต

แผนงานสาธารณสุข : งานบริการสาธารณสุขและงานสาธารณสุขอื่น (แนวทางที่ ๑ ส่งเสริมงานสาธารณสุขและพัฒนาคุณภาพชีวิตของประชาชน)

ที่	โครงการ/กิจกรรม	วัตถุประสงค์	เป้าหมาย (ผลผลิตของโครงการ)	งบประมาณ					ตัวชี้วัด (KPI)	ผลที่คาดว่าจะได้รับ	หน่วยงานรับผิดชอบ
				๒๕๖๑	๒๕๖๒	๒๕๖๓	๒๕๖๔	๒๕๖๕			
๑๑.	เงินอุดหนุนโครงการพระราชดำริ ด้านสาธารณสุข หมู่ที่ ๙ บ้านบ่อทอง	เพื่อให้เป็นไปตามโครงการพระราชดำริด้านสาธารณสุข	อุดหนุนงบประมาณให้กับคณะกรรมการชุมชน/หมู่บ้าน หมู่ที่ ๙ บ้านบ่อทอง เพื่อจัดทำโครงการพระราชดำริด้านสาธารณสุข จำนวน ๓ โครงการ	๒๐,๐๐๐	๒๐,๐๐๐	๒๐,๐๐๐	๒๐,๐๐๐	๒๐,๐๐๐	ประชาชนในหมู่บ้านร้อยละ ๑๐๐ ได้รับสวัสดิการที่ดี	ประชาชนในหมู่บ้านมีสวัสดิการที่ดีมีคุณภาพชีวิตที่ดีขึ้น	สำนักปลัด
๑๒.	เงินอุดหนุนโครงการพระราชดำริ ด้านสาธารณสุข หมู่ที่ ๑๐ บ้านหนองโก	เพื่อให้เป็นไปตามโครงการพระราชดำริด้านสาธารณสุข	อุดหนุนงบประมาณให้กับคณะกรรมการชุมชน/หมู่บ้าน หมู่ที่ ๑๐ บ้านหนองโก เพื่อจัดทำโครงการพระราชดำริด้านสาธารณสุข จำนวน ๓ โครงการ	๒๐,๐๐๐	๒๐,๐๐๐	๒๐,๐๐๐	๒๐,๐๐๐	๒๐,๐๐๐	ประชาชนในหมู่บ้านร้อยละ ๑๐๐ ได้รับสวัสดิการที่ดี	ประชาชนในหมู่บ้านมีสวัสดิการที่ดีมีคุณภาพชีวิตที่ดีขึ้น	สำนักปลัด

รายละเอียดโครงการพัฒนา
แผนพัฒนาท้องถิ่น(พ.ศ. ๒๕๖๑-๒๕๖๕)

แบบ ผ.๐๒

องค์การบริหารส่วนตำบลวังไผ่ อำเภอห้วยกระเจา จังหวัดกาญจนบุรี

ก. ยุทธศาสตร์จังหวัดที่ ๑ เสริมสร้างสังคมเป็นสุข และสังคมแห่งการเรียนรู้

ข. ยุทธศาสตร์การพัฒนาของอปท. ในเขตจังหวัดที่ ๓ ยุทธศาสตร์การพัฒนาด้านสังคม

ยุทธศาสตร์การพัฒนาของ อบต.วังไผ่ที่ ๓ ยุทธศาสตร์การพัฒนาคนและคุณภาพชีวิต

แผนงานสาธารณสุข : งานบริการสาธารณสุขและงานสาธารณสุขอื่น (แนวทางที่ ๑ ส่งเสริมงานสาธารณสุขและพัฒนาคุณภาพชีวิตของประชาชน)

ที่	โครงการ/กิจกรรม	วัตถุประสงค์	เป้าหมาย (ผลผลิตของโครงการ)	งบประมาณ					ตัวชี้วัด (KPI)	ผลที่คาดว่าจะได้รับ	หน่วยงาน รับผิดชอบ
				๒๕๖๑	๒๕๖๒	๒๕๖๓	๒๕๖๔	๒๕๖๕			
๑๓.	เงินอุดหนุนโครงการพระราชดำริ ด้านสาธารณสุข หมู่ที่ ๑๑ บ้าน วังสมบูรณ์	เพื่อให้เป็นไปตามโครงการพระราชดำริด้านสาธารณสุข	อุดหนุนงบประมาณให้กับคณะกรรมการชุมชน/หมู่บ้าน หมู่ที่ ๑๑ บ้านวังสมบูรณ์ เพื่อจัดทำโครงการพระราชดำริด้านสาธารณสุข จำนวน ๓ โครงการ	๒๐,๐๐๐	๒๐,๐๐๐	๒๐,๐๐๐	๒๐,๐๐๐	๒๐,๐๐๐	ประชาชนในหมู่บ้านร้อยละ ๑๐๐ ได้รับสวัสดิการที่ดี	ประชาชนในหมู่บ้านมีสวัสดิการที่ดีมีคุณภาพชีวิตที่ดีขึ้น	สำนักปลัด

รายละเอียดโครงการพัฒนา
แผนพัฒนาท้องถิ่น(พ.ศ. ๒๕๖๑-๒๕๖๕)

แบบ ผ.๐๒

องค์การบริหารส่วนตำบลวังไผ่ อำเภอห้วยกระเจา จังหวัดกาญจนบุรี

ก. ยุทธศาสตร์จังหวัดที่ ๑ เสริมสร้างสังคมเป็นสุข และสังคมแห่งการเรียนรู้

ข. ยุทธศาสตร์การพัฒนาของอปท. ในเขตจังหวัดที่ ๓ ยุทธศาสตร์การพัฒนาด้านสังคม

ยุทธศาสตร์การพัฒนาของ อบต.วังไผ่ที่ ๓ ยุทธศาสตร์การพัฒนาคนและคุณภาพชีวิต

แผนงานงบบกลาง : งานงบบกลาง (แนวทางที่ ๑ ส่งเสริมงานสาธารณสุขและพัฒนาคุณภาพชีวิตของประชาชน)

ที่	โครงการ/กิจกรรม	วัตถุประสงค์	เป้าหมาย (ผลผลิตของโครงการ)	งบประมาณ					ตัวชี้วัด (KPI)	ผลที่คาดว่าจะได้รับ	หน่วยงาน รับผิดชอบ
				๒๕๖๑	๒๕๖๒	๒๕๖๓	๒๕๖๔	๒๕๖๕			
๑.	สมทบกองทุนหลักประกัน สุขภาพตำบลวังไผ่	เพื่อพัฒนาคุณภาพชีวิตของ ประชาชนในตำบลวังไผ่	ตลอดปี	๘๐,๐๐๐	๘๐,๐๐๐	๘๐,๐๐๐	๘๐,๐๐๐	๘๐,๐๐๐	ประชาชนร้อยละ ๘๐ มีสุขภาพที่ดี ขึ้น	ประชาชนมีความ พึงพอใจสูงสุดใน การรับบริการและ การปฏิบัติงานของ อบต.	สำนักปลัด

รายละเอียดโครงการพัฒนา
แผนพัฒนาท้องถิ่น(พ.ศ. ๒๕๖๑-๒๕๖๕)

แบบ ผ.๐๒

องค์การบริหารส่วนตำบลวังไผ่ อำเภอห้วยกระเจา จังหวัดกาญจนบุรี

ก. ยุทธศาสตร์จังหวัดที่ ๑ เสริมสร้างสังคมเป็นสุข และสังคมแห่งการเรียนรู้

ข. ยุทธศาสตร์การพัฒนาของอปท. ในเขตจังหวัดที่ ๓ ยุทธศาสตร์การพัฒนาด้านสังคม

ยุทธศาสตร์การพัฒนาของ อบต.วังไผ่ที่ ๓ ยุทธศาสตร์การพัฒนาคนและคุณภาพชีวิต

แผนงานการศึกษา : งานบริหารทั่วไปเกี่ยวกับการศึกษา (แนวทางที่๒ ส่งเสริมการจัดการศึกษาทั้งระบบเชิงบูรณาการ)

ที่	โครงการ/กิจกรรม	วัตถุประสงค์	เป้าหมาย (ผลผลิตของโครงการ)	งบประมาณ					ตัวชี้วัด (KPI)	ผลที่คาดว่าจะได้รับ	หน่วยงานรับผิดชอบ
				๒๕๖๑	๒๕๖๒	๒๕๖๓	๒๕๖๔	๒๕๖๕			
๑.	โครงการวันเด็กแห่งชาติ	เพื่อส่งเสริมพัฒนาการของเด็กในตำบลวังไผ่	จัดกิจกรรมให้เด็กในตำบลวังไผ่	๕๐,๐๐๐	๕๐,๐๐๐	๕๐,๐๐๐	๕๐,๐๐๐	๕๐,๐๐๐	เด็กและเยาวชนในตำบลร้อยละ ๑๐๐ มีความกล้าแสดงออก	เด็กกล้าแสดงออกและเกิดการเรียนรู้ร่วมกัน	สำนักปลัด
๒.	โครงการประชุมผู้ปกครองและคณะกรรมการสถานศึกษา ศพด.วังไผ่ และ ศพด.นาใหม่	เพื่อพัฒนาศักยภาพของสถานศึกษาให้มีมาตรฐานมากขึ้น	ศูนย์พัฒนาเด็กเล็กวัดวังไผ่ และศูนย์พัฒนาเด็กเล็กวัดนาใหม่	๕,๐๐๐	๕,๐๐๐	๕,๐๐๐	๕,๐๐๐	๕,๐๐๐	ศักยภาพการบริหารงานของสถานศึกษาดีขึ้นร้อยละ ๘๐	เกิดการประสานที่ตีร่วมกันกับผู้ปกครองกับ สพด.	สำนักปลัด
๓.	โครงการสนับสนุนค่าใช้จ่ายการบริหารสถานศึกษาศูนย์พัฒนาเด็กเล็กวัดหนองตายอด(ค่าครองชีพ ค่าตอบแทน ประกันสังคม)	เพื่อใช้เป็นค่าใช้จ่ายในการบริหารสถานศึกษาศูนย์พัฒนาเด็กเล็กวัดหนองตายอด	ศูนย์พัฒนาเด็กเล็กวัดหนองตายอด	๒๕๒,๐๐๐	๒๕๒,๐๐๐	๒๕๒,๐๐๐	๒๕๒,๐๐๐	๒๕๒,๐๐๐	ผู้ดูแลเด็กได้มีสิทธิและสวัสดิการครบ ๑๐๐%	พนักงานมีการดูแลที่ได้มาตรฐาน	สำนักปลัด
๔.	โครงการพัฒนาศักยภาพการบริหารงานศูนย์พัฒนาเด็กเล็กตำบลวังไผ่	เพื่อพัฒนาศักยภาพการบริหารงานศูนย์พัฒนาเด็กเล็กให้มีมาตรฐานมากขึ้น	ศูนย์พัฒนาเด็กเล็กตำบลวังไผ่	๕,๐๐๐	๕,๐๐๐	๕,๐๐๐	๕,๐๐๐	๕,๐๐๐	ศักยภาพการบริหารงานของสถานศึกษาดีขึ้นร้อยละ ๘๐	เกิดการประสานที่ตีร่วมกันกับผู้ปกครองกับ สพด.	สำนักปลัด

รายละเอียดโครงการพัฒนา
แผนพัฒนาท้องถิ่น(พ.ศ. ๒๕๖๑-๒๕๖๕)

แบบ ผ.๐๒

องค์การบริหารส่วนตำบลวังไผ่ อำเภอห้วยกระเจา จังหวัดกาญจนบุรี

ก. ยุทธศาสตร์จังหวัดที่ ๑ เสริมสร้างสังคมเป็นสุข และสังคมแห่งการเรียนรู้

ข. ยุทธศาสตร์การพัฒนาของอปท. ในเขตจังหวัดที่ ๓ ยุทธศาสตร์การพัฒนาด้านสังคม

ยุทธศาสตร์การพัฒนาของ อบต.วังไผ่ที่ ๓ ยุทธศาสตร์การพัฒนาคนและคุณภาพชีวิต

แผนงานการศึกษา : งานระดับก่อนวัยเรียนและประถมศึกษา (แนวทางที่๒ ส่งเสริมการจัดการศึกษาทั้งระบบเชิงบูรณาการ)

ที่	โครงการ/กิจกรรม	วัตถุประสงค์	เป้าหมาย (ผลผลิตของโครงการ)	งบประมาณ					ตัวชี้วัด (KPI)	ผลที่คาดว่าจะได้รับ	หน่วยงานรับผิดชอบ
				๒๕๖๑	๒๕๖๒	๒๕๖๓	๒๕๖๔	๒๕๖๕			
๑.	จัดซื้ออาหารเสริม (นม)	เพื่อให้เด็กนักเรียนได้มีนมดื่มทุกวัน	เด็กศูนย์พัฒนาเด็กเล็กและเด็กนักเรียนในโรงเรียน ในตำบลวังไผ่	๑,๐๐๐,๐๐๐	๑,๐๐๐,๐๐๐	๑,๐๐๐,๐๐๐	๑,๐๐๐,๐๐๐	๑,๐๐๐,๐๐๐	เด็กนักเรียนในตำบลวังไผ่ ร้อยละ ๑๐๐ ได้ดื่มนมทุกวัน	เด็กนักเรียนได้ดื่มนมทุกวัน	สำนักปลัด
๒.	โครงการสนับสนุนค่าใช้จ่ายการบริหารสถานศึกษาศูนย์พัฒนาเด็กเล็กวัดวังไผ่(ค่าจัดการเรียนการสอน)	เพื่อใช้เป็นค่าจัดซื้อสื่อการศึกษาของศูนย์พัฒนาเด็กเล็กวัดวังไผ่	ศูนย์พัฒนาเด็กเล็กวัดวังไผ่	๖๑,๒๐๐	๖๑,๒๐๐	๖๑,๒๐๐	๖๑,๒๐๐	๖๑,๒๐๐	เด็กได้ใช้สื่อที่ได้มาตรฐาน ๑๐๐%	เด็กมีอุปกรณ์การศึกษาที่ได้มาตรฐาน	สำนักปลัด
๓.	โครงการสนับสนุนค่าใช้จ่ายการบริหารสถานศึกษาศูนย์พัฒนาเด็กเล็กวัดนาใหม่(ค่าจัดการเรียนการสอน)	เพื่อใช้เป็นค่าจัดซื้อสื่อการศึกษาของศูนย์พัฒนาเด็กเล็กวัดนาใหม่	ศูนย์พัฒนาเด็กเล็กวัดนาใหม่	๒๓,๘๐๐	๒๓,๘๐๐	๒๓,๘๐๐	๒๓,๘๐๐	๒๓,๘๐๐	เด็กได้ใช้สื่อที่ได้มาตรฐาน ๑๐๐%	เด็กมีอุปกรณ์การศึกษาที่ได้มาตรฐาน	สำนักปลัด

รายละเอียดโครงการพัฒนา
แผนพัฒนาท้องถิ่น(พ.ศ. ๒๕๖๑-๒๕๖๕)

แบบ ผ.๐๒

องค์การบริหารส่วนตำบลวังไผ่ อำเภอห้วยกระเจา จังหวัดกาญจนบุรี

ก. ยุทธศาสตร์จังหวัดที่ ๑ เสริมสร้างสังคมเป็นสุข และสังคมแห่งการเรียนรู้

ข. ยุทธศาสตร์การพัฒนาของอปท. ในเขตจังหวัดที่ ๓ ยุทธศาสตร์การพัฒนาด้านสังคม

ยุทธศาสตร์การพัฒนาของ อบต.วังไผ่ที่ ๓ ยุทธศาสตร์การพัฒนาคนและคุณภาพชีวิต

แผนงานการศึกษา : งานระดับก่อนวัยเรียนและประถมศึกษา (แนวทางที่๒ ส่งเสริมการจัดการศึกษาทั้งระบบเชิงบูรณาการ)

ที่	โครงการ/กิจกรรม	วัตถุประสงค์	เป้าหมาย (ผลผลิตของโครงการ)	งบประมาณ					ตัวชี้วัด (KPI)	ผลที่คาดว่าจะได้รับ	หน่วยงานรับผิดชอบ
				๒๕๖๑	๒๕๖๒	๒๕๖๓	๒๕๖๔	๒๕๖๕			
๔.	โครงการสนับสนุนค่าใช้จ่ายการบริหารสถานศึกษาศูนย์พัฒนาเด็กเล็กวัดหนองตಾಯอด(ค่าจัดการเรียนการสอน)	เพื่อใช้เป็นค่าจัดซื้อสื่อการศึกษาของศูนย์พัฒนาเด็กเล็กวัดหนองตಾಯอด	ศูนย์พัฒนาเด็กเล็กวัดหนองตಾಯอด	๓๙,๑๐๐	๓๙,๑๐๐	๓๙,๑๐๐	๓๙,๑๐๐	๓๙,๑๐๐	เด็กได้ใช้สื่อที่ได้มาตรฐาน ๑๐๐%	เด็กมีอุปกรณ์การศึกษาที่ได้มาตรฐาน	สำนักปลัด
๕.	โครงการสนับสนุนค่าใช้จ่ายการบริหารสถานศึกษาศูนย์พัฒนาเด็กเล็กวัดวังไผ่ (อาหารกลางวัน)	เพื่อใช้เป็นเงินค่าอาหารกลางวันแก่เด็กศูนย์พัฒนาเด็กเล็กวัดวังไผ่	ศูนย์พัฒนาเด็กเล็กวัดวังไผ่	๑๘๗,๒๐๐	๑๘๗,๒๐๐	๑๘๗,๒๐๐	๑๘๗,๒๐๐	๑๘๗,๒๐๐	เด็กได้รับประทานอาหารครบ ๑๐๐%	เด็กมีอาหารรับประทานที่มีคุณภาพและได้มาตรฐาน	สำนักปลัด
๖.	โครงการสนับสนุนค่าใช้จ่ายการบริหารสถานศึกษาศูนย์พัฒนาเด็กเล็กวัดนาใหม่(อาหารกลางวัน)	เพื่อใช้เป็นเงินค่าอาหารกลางวันแก่เด็กศูนย์พัฒนาเด็กเล็กวัดนาใหม่	ศูนย์พัฒนาเด็กเล็กวัดนาใหม่	๗๒,๘๐๐	๗๒,๘๐๐	๗๒,๘๐๐	๗๒,๘๐๐	๗๒,๘๐๐	เด็กได้รับประทานอาหารครบ ๑๐๐%	เด็กมีอาหารรับประทานที่มีคุณภาพและได้มาตรฐาน	สำนักปลัด

รายละเอียดโครงการพัฒนา
แผนพัฒนาท้องถิ่น(พ.ศ. ๒๕๖๑-๒๕๖๕)

แบบ ผ.๐๒

องค์การบริหารส่วนตำบลวังไผ่ อำเภอห้วยกระเจา จังหวัดกาญจนบุรี

ก. ยุทธศาสตร์จังหวัดที่ ๑ เสริมสร้างสังคมเป็นสุข และสังคมแห่งการเรียนรู้

ข. ยุทธศาสตร์การพัฒนาของอปท. ในเขตจังหวัดที่ ๓ ยุทธศาสตร์การพัฒนาด้านสังคม

ยุทธศาสตร์การพัฒนาของ อบต.วังไผ่ที่ ๓ ยุทธศาสตร์การพัฒนาคนและคุณภาพชีวิต

แผนงานการศึกษา : งานก่อนวัยเรียนและประถมศึกษา (แนวทางที่๒ ส่งเสริมการจัดการศึกษาทั้งระบบเชิงบูรณาการ)

ที่	โครงการ/กิจกรรม	วัตถุประสงค์	เป้าหมาย (ผลผลิตของโครงการ)	งบประมาณ					ตัวชี้วัด (KPI)	ผลที่คาดว่าจะได้รับ	หน่วยงานรับผิดชอบ
				๒๕๖๑	๒๕๖๒	๒๕๖๓	๒๕๖๔	๒๕๖๕			
๗.	โครงการสนับสนุนค่าใช้จ่ายการบริหารสถานศึกษาศูนย์พัฒนาเด็กเล็กวัดวังไผ่(ค่าหนังสือ ค่าอุปกรณ์การเรียน ค่าเครื่องแบบนักเรียน ค่ากิจกรรมพัฒนาผู้เรียน)	เพื่อใช้เป็นค่าจัดซื้อหนังสือ อุปกรณ์การเรียน เครื่องแบบนักเรียนของศูนย์พัฒนาเด็กเล็กวัดวังไผ่	ศูนย์พัฒนาเด็กเล็กวัดวังไผ่	๑๘,๐๐๐	๑๘,๐๐๐	๑๘,๐๐๐	๑๘,๐๐๐	๑๘,๐๐๐	เด็กมีหนังสือ อุปกรณ์การเรียน เครื่องแบบนักเรียน ที่ได้มาตรฐาน ๑๐๐%	เด็กมีการศึกษาที่ได้มาตรฐาน	สำนักปลัด
๘.	โครงการสนับสนุนค่าใช้จ่ายการบริหารสถานศึกษาศูนย์พัฒนาเด็กเล็กวัดนาใหม่(ค่าหนังสือ ค่าอุปกรณ์การเรียน ค่าเครื่องแบบนักเรียน ค่ากิจกรรมพัฒนาผู้เรียน)	เพื่อใช้เป็นค่าจัดซื้อหนังสือ อุปกรณ์การเรียน เครื่องแบบนักเรียน ของศูนย์พัฒนาเด็กเล็กวัดนาใหม่	ศูนย์พัฒนาเด็กเล็กวัดนาใหม่	๗,๐๐๐	๗,๐๐๐	๗,๐๐๐	๗,๐๐๐	๗,๐๐๐	เด็กมีหนังสือ อุปกรณ์การเรียน เครื่องแบบนักเรียน ที่ได้มาตรฐาน ๑๐๐%	เด็กมีการศึกษาที่ได้มาตรฐาน	สำนักปลัด
๙.	โครงการสนับสนุนค่าใช้จ่ายการบริหารสถานศึกษาศูนย์พัฒนาเด็กเล็กวัดหนองตายอด(ค่าหนังสือ ค่าอุปกรณ์การเรียน ค่าเครื่องแบบนักเรียน ค่ากิจกรรมพัฒนาผู้เรียน)	เพื่อใช้เป็นค่าจัดซื้อหนังสือ อุปกรณ์การเรียน เครื่องแบบนักเรียน ของศูนย์พัฒนาเด็กเล็กวัดหนองตายอด	ศูนย์พัฒนาเด็กเล็กวัดหนองตายอด	๑๑,๕๐๐	๑๑,๕๐๐	๑๑,๕๐๐	๑๑,๕๐๐	๑๑,๕๐๐	เด็กมีหนังสือ อุปกรณ์การเรียน เครื่องแบบนักเรียน ที่ได้มาตรฐาน ๑๐๐%	เด็กมีการศึกษาที่ได้มาตรฐาน	สำนักปลัด

รายละเอียดโครงการพัฒนา
แผนพัฒนาท้องถิ่น(พ.ศ. ๒๕๖๑-๒๕๖๕)

แบบ ผ.๐๒

องค์การบริหารส่วนตำบลวังไผ่ อำเภอห้วยกระเจา จังหวัดกาญจนบุรี

ก. ยุทธศาสตร์จังหวัดที่ ๑ เสริมสร้างสังคมเป็นสุข และสังคมแห่งการเรียนรู้

ข. ยุทธศาสตร์การพัฒนาของอปท. ในเขตจังหวัดที่ ๓ ยุทธศาสตร์การพัฒนาด้านสังคม

ยุทธศาสตร์การพัฒนาของ อบต.วังไผ่ที่ ๓ ยุทธศาสตร์การพัฒนาคนและคุณภาพชีวิต

แผนงานการศึกษา : งานก่อนวัยเรียนและประถมศึกษา (แนวทางที่๒ ส่งเสริมการจัดการศึกษาทั้งระบบเชิงบูรณาการ)

ที่	โครงการ/กิจกรรม	วัตถุประสงค์	เป้าหมาย (ผลผลิตของโครงการ)	งบประมาณ					ตัวชี้วัด (KPI)	ผลที่คาดว่าจะได้รับ	หน่วยงานรับผิดชอบ
				๒๕๖๑	๒๕๖๒	๒๕๖๓	๒๕๖๔	๒๕๖๕			
๑๐.	โครงการจัดกิจกรรมส่งเสริมกระบวนการเรียนรู้และกิจกรรมต่างๆ (มอบวุฒิบัตรจบหลักสูตร)	เพื่อปลูกฝังให้เด็กนักเรียนได้เห็นความสำคัญของการศึกษา	ศูนย์พัฒนาเด็กเล็กวัดวังไผ่ และศูนย์พัฒนาเด็กเล็กวัดนาใหม่	๓,๐๐๐	๓,๐๐๐	๓,๐๐๐	๓,๐๐๐	๓,๐๐๐	เด็กมีแรงจูงใจในการเรียนต่อในระดับที่สูงขึ้น	เด็กนักเรียนเห็นความสำคัญของการจัดกิจกรรมทางการศึกษา	สำนักปลัด
๑๑.	โครงการ “หนูน้อยวัยใส ใส่ใจลดโลกร้อน” ของศูนย์เด็กเล็กวัดวังไผ่	เพื่อให้เด็กมีจิตสำนึกที่ดีในการใช้ทรัพยากรธรรมชาติอย่างคุ้มค่า และเกิดประโยชน์	ศูนย์พัฒนาเด็กเล็กวัดวังไผ่	๐	๐	๐	๐	๐	เด็กนักเรียนมีความกระตือรือร้นในการร่วมกิจกรรม	เด็กนักเรียนรู้จักอนุรักษ์ทรัพยากรธรรมชาติและสิ่งแวดล้อม	สำนักปลัด
๑๒.	โครงการจัดกิจกรรมส่งเสริมกระบวนการเรียนรู้และกิจกรรมต่างๆ เช่น วันมาฆบูชา,วันเข้าพรรษา,วันออกพรรษา,วันพ่อ,วันแม่,วันลอยกระทง ฯลฯ	เพื่อให้เด็กได้เรียนรู้และร่วมกิจกรรมในวันสำคัญต่างๆ	ศูนย์พัฒนาเด็กเล็กวัดวังไผ่ และศูนย์พัฒนาเด็กเล็กวัดนาใหม่	๐	๐	๐	๐	๐	เด็กนักเรียนมีความกระตือรือร้นในการร่วมกิจกรรม	เด็กนักเรียนได้เรียนรู้และร่วมกิจกรรมในวันสำคัญต่างๆ	สำนักปลัด

รายละเอียดโครงการพัฒนา
แผนพัฒนาท้องถิ่น(พ.ศ. ๒๕๖๑-๒๕๖๕)

แบบ ผ.๐๒

องค์การบริหารส่วนตำบลวังไผ่ อำเภอห้วยกระเจา จังหวัดกาญจนบุรี

ก. ยุทธศาสตร์จังหวัดที่ ๑ เสริมสร้างสังคมเป็นสุข และสังคมแห่งการเรียนรู้

ข. ยุทธศาสตร์การพัฒนาของอปท. ในเขตจังหวัดที่ ๓ ยุทธศาสตร์การพัฒนาด้านสังคม

ยุทธศาสตร์การพัฒนาของ อบต.วังไผ่ที่ ๓ ยุทธศาสตร์การพัฒนาคนและคุณภาพชีวิต

แผนงานการศึกษา : งานก่อนวัยเรียนและประถมศึกษา (แนวทางที่๒ ส่งเสริมการจัดการศึกษาทั้งระบบเชิงบูรณาการ)

ที่	โครงการ/กิจกรรม	วัตถุประสงค์	เป้าหมาย (ผลผลิตของโครงการ)	งบประมาณ					ตัวชี้วัด (KPI)	ผลที่คาดว่าจะได้รับ	หน่วยงาน รับผิดชอบ
				๒๕๖๑	๒๕๖๒	๒๕๖๓	๒๕๖๔	๒๕๖๕			
๑๓.	โครงการเด็กวังไผ่ พินดี	เพื่อให้เด็กมีความรู้ความเข้าใจในการดูแลรักษาฟัน	ศูนย์พัฒนาเด็กเล็กวัด วังไผ่	๑๐,๐๐๐	๑๐,๐๐๐	๑๐,๐๐๐	๑๐,๐๐๐	๑๐,๐๐๐	เด็กนักเรียนมีความสนใจและเข้าร่วมกิจกรรม	เพื่อให้เด็กมีความรู้ความเข้าใจในการดูแลรักษาฟัน	สำนักปลัด
๑๔.	โครงการไอโอดีน เพื่อสุขภาพเด็กปฐมวัย	เพื่อให้เด็กมีความรู้ความเข้าใจในเรื่องสารไอโอดีนในอาหาร	ศูนย์พัฒนาเด็กเล็กวัด วังไผ่	๑๐,๐๐๐	๑๐,๐๐๐	๑๐,๐๐๐	๑๐,๐๐๐	๑๐,๐๐๐	เด็กนักเรียนมีความสนใจและเข้าร่วมกิจกรรม	เพื่อให้เด็กมีความรู้ความเข้าใจในเรื่องสารไอโอดีนในอาหาร	สำนักปลัด
๑๕.	โครงการเยี่ยมบ้านสานสัมพันธ์	เพื่อสร้างความสัมพันธ์อันดีระหว่างครู และผู้ปกครอง	ศูนย์พัฒนาเด็กเล็กวัด วังไผ่ และศูนย์พัฒนาเด็กเล็กวัดนาใหม่	๐	๐	๐	๐	๐	ผู้ปกครองให้ความสนใจในการตรวจเยี่ยม	เพื่อสร้างความสัมพันธ์อันดีระหว่างครู และผู้ปกครอง	สำนักปลัด
๑๖.	โครงการแข่งขันกีฬาสี่ ศูนย์พัฒนาเด็กเล็ก	เพื่อส่งเสริมกิจกรรมการออกกำลังกายของเด็กเล็ก	ศูนย์พัฒนาเด็กเล็กวัด วังไผ่ ศูนย์พัฒนาเด็กเล็กวัดนาใหม่ และศูนย์พัฒนาเด็กเล็กวัดหนองตายอด	๘,๐๐๐	๘,๐๐๐	๘,๐๐๐	๘,๐๐๐	๘,๐๐๐	เด็กได้ร่วมกันทำกิจกรรม๑๐๐%	เพื่อส่งเสริมกิจกรรมการออกกำลังกายของเด็กเล็ก	สำนักปลัด

รายละเอียดโครงการพัฒนา
แผนพัฒนาท้องถิ่น(พ.ศ. ๒๕๖๑-๒๕๖๕)

องค์การบริหารส่วนตำบลวังไผ่ อำเภอห้วยกระเจา จังหวัดกาญจนบุรี

แบบ ผ.๐๒

ก. ยุทธศาสตร์จังหวัดที่ ๑ เสริมสร้างสังคมเป็นสุข และสังคมแห่งการเรียนรู้

ข. ยุทธศาสตร์การพัฒนาของอปท. ในเขตจังหวัดที่ ๓ ยุทธศาสตร์การพัฒนาด้านสังคม

ยุทธศาสตร์การพัฒนาของ อบต.วังไผ่ที่ ๓ ยุทธศาสตร์การพัฒนาคนและคุณภาพชีวิต

แผนงานการศึกษา : งานก่อนวัยเรียนและประถมศึกษา (แนวทางที่๒ ส่งเสริมการจัดการศึกษาทั้งระบบเชิงบูรณาการ)

ที่	โครงการ/กิจกรรม	วัตถุประสงค์	เป้าหมาย (ผลผลิตของโครงการ)	งบประมาณ					ตัวชี้วัด (KPI)	ผลที่คาดว่าจะได้รับ	หน่วยงาน รับผิดชอบ
				๒๕๖๑	๒๕๖๒	๒๕๖๓	๒๕๖๔	๒๕๖๕			
๑๗.	โครงการอุดหนุนอาหารกลางวัน โรงเรียนบ้านนาใหม่	เพื่อส่งเสริมการพัฒนาทางร่างกายที่เหมาะสมกับวัยแก่เด็กในโรงเรียน	โรงเรียนบ้านนาใหม่	๒๔๐,๐๐๐	๒๕๐,๐๐๐	๒๕๐,๐๐๐	๒๕๐,๐๐๐	๒๕๐,๐๐๐	เด็กนักเรียนร้อยละ ๑๐๐ได้รับประทานอาหารที่ครบทั้ง ๕ หมู่ และถูกหลักโภชนาการ	เด็กนักเรียนได้รับประทานอาหารตามหลักโภชนาการ	สำนักปลัด
๑๘.	โครงการอุดหนุนอาหารกลางวันโรงเรียนบ้านวังไผ่	เพื่อส่งเสริมการพัฒนาทางร่างกายที่เหมาะสมกับวัยแก่เด็กในโรงเรียน	โรงเรียนบ้านวังไผ่	๓๗๒,๐๐๐	๓๕๐,๐๐๐	๓๕๐,๐๐๐	๓๕๐,๐๐๐	๓๕๐,๐๐๐	เด็กนักเรียนร้อยละ ๑๐๐ได้รับประทานอาหารที่ครบทั้ง ๕ หมู่ และถูกหลักโภชนาการ	เด็กนักเรียนได้รับประทานอาหารตามหลักโภชนาการ	สำนักปลัด
๑๙.	โครงการอุดหนุนอาหารกลางวัน โรงเรียนบ้านหนองตายอด	เพื่อส่งเสริมการพัฒนาทางร่างกายที่เหมาะสมกับวัยแก่เด็กในโรงเรียน	โรงเรียนบ้านหนองตายอด	๓๔๘,๐๐๐	๓๖๐,๐๐๐	๓๖๐,๐๐๐	๓๖๐,๐๐๐	๓๖๐,๐๐๐	เด็กนักเรียนร้อยละ ๑๐๐ได้รับประทานอาหารที่ครบทั้ง ๕ หมู่ และถูกหลักโภชนาการ	เด็กนักเรียนได้รับประทานอาหารตามหลักโภชนาการ	สำนักปลัด

รายละเอียดโครงการพัฒนา
แผนพัฒนาท้องถิ่น(พ.ศ. ๒๕๖๑-๒๕๖๕)

แบบ ผ.๐๒

องค์การบริหารส่วนตำบลวังไผ่ อำเภอห้วยกระเจา จังหวัดกาญจนบุรี

ก. ยุทธศาสตร์จังหวัดที่ ๑ เสริมสร้างสังคมเป็นสุข และสังคมแห่งการเรียนรู้

ข. ยุทธศาสตร์การพัฒนาของอปท. ในเขตจังหวัดที่ ๓ ยุทธศาสตร์การพัฒนาด้านสังคม

ยุทธศาสตร์การพัฒนาของ อบต.วังไผ่ที่ ๓ ยุทธศาสตร์การพัฒนาคนและคุณภาพชีวิต

แผนงานการศึกษา : งานก่อนวัยเรียนและประถมศึกษา (แนวทางที่๒ ส่งเสริมการจัดการศึกษาทั้งระบบเชิงบูรณาการ)

ที่	โครงการ/กิจกรรม	วัตถุประสงค์	เป้าหมาย (ผลผลิตของโครงการ)	งบประมาณ					ตัวชี้วัด (KPI)	ผลที่คาดว่าจะได้รับ	หน่วยงาน รับผิดชอบ
				๒๕๖๑	๒๕๖๒	๒๕๖๓	๒๕๖๔	๒๕๖๕			
๒๐.	โครงการอุดหนุนอาหารกลางวัน โรงเรียนบ้านอ่างหิน	เพื่อส่งเสริมการพัฒนา ทางร่างกายที่เหมาะสมกับ วัยแก่เด็กในโรงเรียน	โรงเรียนบ้านอ่างหิน	๓๔๔,๐๐๐	๓๔๐,๐๐๐	๓๔๐,๐๐๐	๓๔๐,๐๐๐	๓๔๐,๐๐๐	เด็กนักเรียนร้อยละ ๑๐๐ได้รับประทาน อาหารที่ครบทั้ง ๕ หมู่ และถูกหลัก โภชนาการ	เด็กนักเรียนได้รับ ประทานอาหาร ตามหลัก โภชนาการ	สำนักปลัด
๒๑.	โครงการอุดหนุนค่าอาหาร กลางวันศูนย์พัฒนาเด็กเล็กวัด หนองตายอด	เพื่อใช้เป็นเงินค่าอาหาร กลางวันแก่เด็กศูนย์พัฒนา เด็กเล็กวัดหนองตายอด	ศูนย์พัฒนาเด็กเล็ก วัดหนองตายอด	๑๑๙,๖๐๐	๑๑๙,๖๐๐	๑๑๙,๖๐๐	๑๑๙,๖๐๐	๑๑๙,๖๐๐	เด็กได้รับประทาน อาหารครบ๑๐๐%	เด็กมีอาหาร รับประทานที่มี คุณภาพและได้ มาตรฐาน	สำนักปลัด

รายละเอียดโครงการพัฒนา
แผนพัฒนาท้องถิ่น (พ.ศ. ๒๕๖๑-๒๕๖๕)

แบบ ผ.๐๒

องค์การบริหารส่วนตำบลวังไผ่ อำเภอห้วยกระเจา จังหวัดกาญจนบุรี

ก. ยุทธศาสตร์จังหวัดที่ ๑ เสริมสร้างสังคมเป็นสุข และสังคมแห่งการเรียนรู้

ข. ยุทธศาสตร์การพัฒนาของอปท. ในเขตจังหวัดที่ ๓ ยุทธศาสตร์การพัฒนาด้านสังคม

ยุทธศาสตร์การพัฒนาของ อบต.วังไผ่ที่ ๓ ยุทธศาสตร์การพัฒนาคนและคุณภาพชีวิต

แผนงานการศาสนาวัฒนธรรมและนันทนาการ : งานศาสนาวัฒนธรรมท้องถิ่น (แนวทางที่ ๓ ส่งเสริมศิลปะ ศาสนาวัฒนธรรม ประเพณีภูมิปัญญาท้องถิ่นและวันสำคัญของชาติ)

ที่	โครงการ/กิจกรรม	วัตถุประสงค์	เป้าหมาย (ผลผลิตของโครงการ)	งบประมาณ					ตัวชี้วัด (KPI)	ผลที่คาดว่าจะได้รับ	หน่วยงานรับผิดชอบ
				๒๕๖๑	๒๕๖๒	๒๕๖๓	๒๕๖๔	๒๕๖๕			
๑.	โครงการประเพณีลอยกระทง	เพื่อเป็นการอนุรักษ์วัฒนธรรมประเพณีไทยให้คงอยู่สืบไป	จัดกิจกรรมเกี่ยวกับการอนุรักษ์วัฒนธรรมและประเพณีของท้องถิ่น	๗๐,๐๐๐	๗๐,๐๐๐	๗๐,๐๐๐	๗๐,๐๐๐	๗๐,๐๐๐	ประชาชนร้อยละ ๙๐ ได้มีส่วนร่วมในการอนุรักษ์ประเพณี	ประชาชนได้เข้าร่วมสืบสานประเพณีอันดีงาม	สำนักปลัด
๒.	โครงการประเพณีสงกรานต์	เพื่อเป็นการอนุรักษ์วัฒนธรรมประเพณีอันดีงามของไทยให้คงอยู่สืบต่อไป	จัดกิจกรรมเกี่ยวกับการอนุรักษ์วัฒนธรรมและประเพณี	๔๐,๐๐๐	๔๐,๐๐๐	๔๐,๐๐๐	๔๐,๐๐๐	๔๐,๐๐๐	ประชาชนร้อยละ ๙๐ ได้มีส่วนร่วมในการอนุรักษ์ประเพณี	ประชาชนได้ร่วมสืบสานประเพณีอันดีงาม	สำนักปลัด

รายละเอียดโครงการพัฒนา
แผนพัฒนาท้องถิ่น(พ.ศ. ๒๕๖๑-๒๕๖๕)

แบบ ผ.๐๒

องค์การบริหารส่วนตำบลวังไผ่ อำเภอห้วยกระเจา จังหวัดกาญจนบุรี

ก. ยุทธศาสตร์จังหวัดที่ ๑ เสริมสร้างสังคมเป็นสุข และสังคมแห่งการเรียนรู้

ข. ยุทธศาสตร์การพัฒนาของอปท. ในเขตจังหวัดที่ ๓ ยุทธศาสตร์การพัฒนาด้านสังคม

ยุทธศาสตร์การพัฒนาของ อบต.วังไผ่ที่ ๓ ยุทธศาสตร์การพัฒนาคนและคุณภาพชีวิต

แผนงานการศาสนาวัฒนธรรมและนันทนาการ : งานศาสนาวัฒนธรรมท้องถิ่น(แนวทางที่ ๓ ส่งเสริมศิลปะ ศาสนาวัฒนธรรม ประเพณีภูมิปัญญาท้องถิ่นและวันสำคัญของชาติ)

ที่	โครงการ/กิจกรรม	วัตถุประสงค์	เป้าหมาย (ผลผลิตของโครงการ)	งบประมาณ					ตัวชี้วัด (KPI)	ผลที่คาดว่าจะได้รับ	หน่วยงาน รับผิดชอบ
				๒๕๖๑	๒๕๖๒	๒๕๖๓	๒๕๖๔	๒๕๖๕			
๓.	โครงการแห่เทียนพรรษา	๑.เพื่อเป็นการส่งเสริมสนับสนุนการอนุรักษ์วัฒนธรรมประเพณีของไทย ๒.ส่งเสริมกิจกรรมทางพระพุทธศาสนา	จัดกิจกรรมเกี่ยวกับการอนุรักษ์วัฒนธรรมและประเพณี	๕๐,๐๐๐	๕๐,๐๐๐	๕๐,๐๐๐	๕๐,๐๐๐	๕๐,๐๐๐	ประชาชนร้อยละ ๙๐ ได้มีส่วนร่วมในการอนุรักษ์ประเพณี	ประชาชนได้ร่วมกิจกรรมทางพระพุทธศาสนา	สำนักปลัด
๔.	โครงการจัดงานสนับสนุนงานพระราชพิธีถวายพระเพลิงพระบรมศพพระบาทสมเด็จพระปรมินทรมหาภูมิพลอดุลยเดช	เพื่อเป็นการปลูกจิตสำนึกในการรักษาดีของประชาชน	จัดกิจกรรมปกป้องสถาบันตามนโยบายของรัฐบาล	๕๐,๐๐๐					ประชาชนตำบลวังไผ่ ๑๐๐%มีความจงรักภักดีต่อสถาบัน	ประชาชนได้สำนึกในพระมหากรุณาธิคุณและมีความจงรักภักดีต่อสถาบัน	สำนักปลัด

รายละเอียดโครงการพัฒนา
แผนพัฒนาท้องถิ่น(พ.ศ. ๒๕๖๑-๒๕๖๕)

แบบ ผ.๐๒

องค์การบริหารส่วนตำบลวังไผ่ อำเภอห้วยกระเจา จังหวัดกาญจนบุรี

ก. ยุทธศาสตร์จังหวัดที่ ๑ เสริมสร้างสังคมเป็นสุข และสังคมแห่งการเรียนรู้

ข. ยุทธศาสตร์การพัฒนาของอปท. ในเขตจังหวัดที่ ๓ ยุทธศาสตร์การพัฒนาด้านสังคม

ยุทธศาสตร์การพัฒนาของ อบต.วังไผ่ที่ ๓ ยุทธศาสตร์การพัฒนาคนและคุณภาพชีวิต

แผนงานการศาสนาวัฒนธรรมและนันทนาการ : งานกีฬาและนันทนาการ (แนวทางที่ ๔ ส่งเสริมการกีฬาและนันทนาการ)

ที่	โครงการ/กิจกรรม	วัตถุประสงค์	เป้าหมาย (ผลผลิตของโครงการ)	งบประมาณ					ตัวชี้วัด (KPI)	ผลที่คาดว่าจะได้รับ	หน่วยงานรับผิดชอบ
				๒๕๖๑	๒๕๖๒	๒๕๖๓	๒๕๖๔	๒๕๖๕			
๑.	โครงการส่งเสริมศักยภาพด้านกีฬาของนักเรียน กลุ่มโรงเรียนห้วยกระเจา-วังไผ่	เพื่อให้เด็กและเยาวชนได้ออกกำลังกายเพื่อสุขภาพที่ดีขึ้นและห่างไกลจากโรคภัยไข้เจ็บ	การออกกำลังกาย	๑๐๐,๐๐๐		๑๐๐,๐๐๐			เด็กและเยาวชนได้มีโอกาสออกกำลังกายเพิ่มขึ้นร้อยละ๗๐	เด็กและเยาวชนมีความสุข มีสุขภาพที่ดี	สำนักปลัด
๒.	โครงการส่งนักกีฬาเข้าแข่งขันกีฬามวลชนเชื่อมสัมพันธ์อำเภอห้วยกระเจาคัพ	เพื่อให้ประชาชนได้ใช้เวลาว่างให้เกิดประโยชน์โดยการเล่นกีฬา ออกกำลังกาย รู้แพ้ รู้ชนะ รู้อภัย มีน้ำใจเป็นนักกีฬา และสร้างสัมพันธ์อันดี ความสามัคคี ความพร้อมเพรียงในหมู่คณะ	เข้าร่วมการแข่งขันกีฬามวลชนเชื่อมสัมพันธ์อำเภอห้วยกระเจาคัพ	๑๐,๐๐๐		๑๐,๐๐๐	๑๐,๐๐๐	๑๐,๐๐๐	ประชาชนร้อยละ ๘๐มีความสัมพันธ์ที่ดีต่อกัน	ประชาชนได้ออกกำลังกายทำให้มีสุขภาพแข็งแรงยิ่งขึ้น	สำนักปลัด

รายละเอียดโครงการพัฒนา
แผนพัฒนาท้องถิ่น(พ.ศ. ๒๕๖๑-๒๕๖๕)

แบบ ผ.๐๒

องค์การบริหารส่วนตำบลวังไผ่ อำเภอห้วยกระเจา จังหวัดกาญจนบุรี

ก. ยุทธศาสตร์จังหวัดที่ ๑ เสริมสร้างสังคมเป็นสุข และสังคมแห่งการเรียนรู้

ข. ยุทธศาสตร์การพัฒนาของอปท. ในเขตจังหวัดที่ ๓ ยุทธศาสตร์การพัฒนาด้านสังคม

ยุทธศาสตร์การพัฒนาของ อบต.วังไผ่ที่ ๓ ยุทธศาสตร์การพัฒนาคนและคุณภาพชีวิต

แผนงานสังคมสงเคราะห์ : งานสวัสดิการสังคมและสังคมสงเคราะห์ (แนวทางที่ ๕ ส่งเสริมการจัดสวัสดิการสังคมและสังคมสงเคราะห์)

ที่	โครงการ/กิจกรรม	วัตถุประสงค์	เป้าหมาย (ผลผลิตของโครงการ)	งบประมาณ					ตัวชี้วัด (KPI)	ผลที่คาดว่าจะได้รับ	หน่วยงาน รับผิดชอบ
				๒๕๖๑	๒๕๖๒	๒๕๖๓	๒๕๖๔	๒๕๖๕			
๑.	โครงการเราอยู่ร่วมกันได้ ภายใต้ความแตกต่าง	เพื่อส่งเสริมให้สังคม ชุมชน ทุกวัยอยู่ร่วมกันได้ อย่างมีความสุข	จัดกิจกรรมต่างๆ ให้ทุก คนในสังคมมีส่วนร่วม	๒๐,๐๐๐					ผู้เข้ารับการอบรม นำความรู้กลับไป ใช้ ร้อยละ ๘๐	ทุกคน ทุกวัยที่เข้า ร่วมกิจกรรมมี ความอบอุ่นมาก ยิ่งขึ้น	สำนักปลัด
๒.	โครงการอาสาสมัครวังไผ่ ใส่ใจผู้สูงอายุ	เพื่อเป็นการดูแลคุณภาพ ชีวิตผู้สูงอายุ และพัฒนา ศักยภาพของอาสาสมัคร ดูแลผู้สูงอายุ (อผส.)	จัดกิจกรรมต่างๆ โดย เชิญวิทยากรมาอบรมให้ ความรู้	๒๐,๐๐๐					อาสาสมัคร อผส. ร้อยละ ๑๐๐ ได้รับการพัฒนา	ผู้สูงอายุ และ อาสาสมัครมี คุณภาพชีวิตที่ดีขึ้น	สำนักปลัด
๓.	โครงการ อผส.รวมใจ ผู้ สูงวัยยิ้มทั่วหน้า	เพื่อเป็นการดูแลคุณภาพ ชีวิตผู้สูงอายุ และพัฒนา ศักยภาพของอาสาสมัคร ดูแลผู้สูงอายุ (อผส.)	จัดกิจกรรมต่างๆ โดย เชิญวิทยากรมาอบรมให้ ความรู้		๓๐,๐๐๐				ผู้สูงอายุ และ อาสาสมัคร อผส. ร้อยละ ๑๐๐ ได้รับการพัฒนา	ผู้สูงอายุ และ อาสาสมัครมี คุณภาพชีวิตที่ดีขึ้น	สำนักปลัด

รายละเอียดโครงการพัฒนา
แผนพัฒนาท้องถิ่น(พ.ศ. ๒๕๖๑-๒๕๖๕)

แบบ ผ.๐๒

องค์การบริหารส่วนตำบลวังไผ่ อำเภอห้วยกระเจา จังหวัดกาญจนบุรี

ก. ยุทธศาสตร์จังหวัดที่ ๑ เสริมสร้างสังคมเป็นสุข และสังคมแห่งการเรียนรู้

ข. ยุทธศาสตร์การพัฒนาของอปท. ในเขตจังหวัดที่ ๓ ยุทธศาสตร์การพัฒนาด้านสังคม

ยุทธศาสตร์การพัฒนาของ อบต.วังไผ่ที่ ๓ ยุทธศาสตร์การพัฒนาคนและคุณภาพชีวิต

แผนงานสังคมสงเคราะห์ : งานสวัสดิการสังคมและสังคมสงเคราะห์ (แนวทางที่ ๕ ส่งเสริมการจัดสวัสดิการสังคมและสังคมสงเคราะห์)

ที่	โครงการ/กิจกรรม	วัตถุประสงค์	เป้าหมาย (ผลผลิตของโครงการ)	งบประมาณ					ตัวชี้วัด (KPI)	ผลที่คาดว่าจะได้รับ	หน่วยงาน รับผิดชอบ
				๒๕๖๑	๒๕๖๒	๒๕๖๓	๒๕๖๔	๒๕๖๕			
๔.	โครงการ อาสาพาศุภร์	เพื่อเป็นการดูแลคุณภาพชีวิตผู้สูงอายุ และพัฒนาศักยภาพของอาสาสมัครดูแลผู้สูงอายุ (อผส.)	จัดกิจกรรมต่างๆ โดยเชิญวิทยากรมาอบรมให้ความรู้			๒๕,๐๐๐			ผู้สูงอายุ และอาสาสมัคร อผส. ร้อยละ ๑๐๐ ได้รับการพัฒนา	ผู้สูงอายุ และอาสาสมัครที่มีคุณภาพชีวิตที่ดีขึ้น	สำนักปลัด
๕.	โครงการอุดหนุนกาชาดจังหวัดกาญจนบุรี	เพื่อช่วยเหลือประชาชนที่เดือดร้อน	กาชาดจังหวัดกาญจนบุรี	๕,๐๐๐	๕,๐๐๐	๕,๐๐๐	๕,๐๐๐	๕,๐๐๐	คุณภาพชีวิตประชาชน	ประชาชนที่เดือดร้อนได้รับการช่วยเหลือ	สำนักปลัด

รายละเอียดโครงการพัฒนา
แผนพัฒนาท้องถิ่น(พ.ศ. ๒๕๖๑-๒๕๖๕)

แบบ ผ.๐๒

องค์การบริหารส่วนตำบลวังไผ่ อำเภอห้วยกระเจา จังหวัดกาญจนบุรี

ก. ยุทธศาสตร์จังหวัดที่ ๑ เสริมสร้างสังคมเป็นสุข และสังคมแห่งการเรียนรู้

ข. ยุทธศาสตร์การพัฒนาของอปท. ในเขตจังหวัดที่ ๓ ยุทธศาสตร์การพัฒนาด้านสังคม

ยุทธศาสตร์การพัฒนาของ อบต.วังไผ่ที่ ๓ ยุทธศาสตร์การพัฒนาคนและคุณภาพชีวิต

แผนงานงบบกลาง : งานงบบกลาง (แนวทางที่ ๕ ส่งเสริมการจัดสวัสดิการสังคมและสังคมสงเคราะห์)

ที่	โครงการ/กิจกรรม	วัตถุประสงค์	เป้าหมาย (ผลผลิตของโครงการ)	งบประมาณ					ตัวชี้วัด (KPI)	ผลที่คาดว่าจะได้รับ	หน่วยงาน รับผิดชอบ
				๒๕๖๑	๒๕๖๒	๒๕๖๓	๒๕๖๔	๒๕๖๕			
๑.	โครงการสนับสนุนเบี้ยยังชีพผู้สูงอายุ	เพื่อยกระดับคุณภาพชีวิตผู้สูงอายุ	สนับสนุนเบี้ยยังชีพตามจำนวนผู้สูงอายุ ในบัญชีที่ได้รับอนุมัติทั้ง ๑๑ หมู่บ้าน	๔,๘๐๐,๐๐๐	๕,๕๒๐,๐๐๐	๕,๕๐๐,๐๐๐	๕,๕๐๐,๐๐๐	๕,๕๐๐,๐๐๐	ผู้สูงอายุในตำบลวังไผ่ ร้อยละ ๑๐๐ ได้รับความช่วยเหลือ	ผู้สูงอายุ มีคุณภาพชีวิตที่ดีขึ้น	สำนักปลัด
๒.	โครงการสนับสนุนเบี้ยยังชีพผู้ติดเชื้อเอดส์	เพื่อยกระดับคุณภาพชีวิตผู้ติดเชื้อเอดส์	สนับสนุนเบี้ยยังชีพตามจำนวนผู้ติดเชื้อเอดส์ ในบัญชีที่ได้รับอนุมัติทั้ง ๑๑ หมู่บ้าน	๖๐,๐๐๐	๕๐,๐๐๐	๕๐,๐๐๐	๕๐,๐๐๐	๕๐,๐๐๐	ผู้ติดเชื้อเอดส์ในตำบลวังไผ่ ร้อยละ ๑๐๐ ได้รับความช่วยเหลือ	ผู้ติดเชื้อเอดส์ได้รับเบี้ยยังชีพทุกคน	สำนักปลัด
๓.	โครงการสนับสนุนเบี้ยยังชีพผู้พิการ	เพื่อยกระดับคุณภาพชีวิตผู้พิการ	สนับสนุนเบี้ยยังชีพตามจำนวนผู้พิการ ในบัญชีที่ได้รับอนุมัติทั้ง ๑๑ หมู่บ้าน	๑,๒๕๐,๐๐๐	๑,๕๐๐,๐๐๐	๒,๐๐๐,๐๐๐	๒,๕๐๐,๐๐๐	๓,๐๐๐,๐๐๐	ผู้พิการในตำบลวังไผ่ ร้อยละ ๑๐๐ ได้รับความช่วยเหลือ	ผู้พิการได้รับเบี้ยยังชีพทุกคน	สำนักปลัด

รายละเอียดโครงการพัฒนา
แผนพัฒนาท้องถิ่น(พ.ศ. ๒๕๖๑-๒๕๖๕)

แบบ ผ.๐๒

องค์การบริหารส่วนตำบลวังไผ่ อำเภอห้วยกระเจา จังหวัดกาญจนบุรี

ก. ยุทธศาสตร์จังหวัดที่ ๑ เสริมสร้างสังคมเป็นสุข และสังคมแห่งการเรียนรู้

ข. ยุทธศาสตร์การพัฒนาของอปท. ในเขตจังหวัดที่ ๓ ยุทธศาสตร์การพัฒนาด้านสังคม

ยุทธศาสตร์การพัฒนาของ อบต.วังไผ่ที่ ๓ ยุทธศาสตร์การพัฒนาคนและคุณภาพชีวิต

แผนงานสร้างความเข้มแข็งของชุมชน : งานส่งเสริมและสนับสนุนความเข้มแข็ง (แนวทางที่ ๖ ส่งเสริมการสร้างความเข้มแข็งของชุมชน)

ที่	โครงการ/กิจกรรม	วัตถุประสงค์	เป้าหมาย (ผลผลิตของโครงการ)	งบประมาณ					ตัวชี้วัด (KPI)	ผลที่คาดว่าจะได้รับ	หน่วยงานรับผิดชอบ
				๒๕๖๑	๒๕๖๒	๒๕๖๓	๒๕๖๔	๒๕๖๕			
๑.	โครงการแข่งขันกีฬาต้านยาเสพติด	เพื่อให้ประชาชนใช้เวลาว่างให้เกิดประโยชน์ ห่างไกลยาเสพติด และส่งเสริมการออกกำลังกาย	ประชาชนในตำบลวังไผ่	๖๐,๐๐๐	๖๐,๐๐๐	๖๐,๐๐๐	๖๐,๐๐๐	๖๐,๐๐๐	ปัญหายาเสพติดเป็น ๐	ประชาชนห่างไกลยาเสพติดได้ออกกำลังกายทำให้มีสุขภาพแข็งแรงยิ่งขึ้น	สำนักปลัด
๒.	โครงการป้องกันและแก้ไขปัญหา ยาเสพติดเชิงรุก	๑.เพื่อสนองนโยบายรัฐบาล ๒.เพื่อควบคุมการขยายตัวของยาเสพติด และลดการแพร่ระบาดของยาเสพติดในพื้นที่ ๓.เพื่อป้องกันกลุ่มเสี่ยงไม่ให้เข้าไปเกี่ยวข้องกับยาเสพติด ๔.เพื่อค้นหาผู้เสพผู้ติดยาเสพติดเข้าสู่กระบวนการบำบัดรักษาต่อไป	กิจกรรมการฝึกอบรมสร้างเครือข่ายร่วมมือกับหน่วยงานที่เกี่ยวข้องกับบำบัดฟื้นฟู และป้องกัน	๓๐,๐๐๐					ยาเสพติดลดลงเป็น ๐	เยาวชน ชุมชนเข้มแข็งหมู่บ้านปลอดยาเสพติด	สำนักปลัด

รายละเอียดโครงการพัฒนา
แผนพัฒนาท้องถิ่น(พ.ศ. ๒๕๖๑-๒๕๖๕)

แบบ ผ.๐๒

องค์การบริหารส่วนตำบลวังไผ่ อำเภอห้วยกระเจา จังหวัดกาญจนบุรี

ก. ยุทธศาสตร์จังหวัดที่ ๑ เสริมสร้างสังคมเป็นสุข และสังคมแห่งการเรียนรู้

ข. ยุทธศาสตร์การพัฒนาของอปท. ในเขตจังหวัดที่ ๓ ยุทธศาสตร์การพัฒนาด้านสังคม

ยุทธศาสตร์การพัฒนาของ อบต.วังไผ่ที่ ๓ ยุทธศาสตร์การพัฒนาคนและคุณภาพชีวิต

แผนงานสร้างความเข้มแข็งของชุมชน : งานส่งเสริมและสนับสนุนความเข้มแข็ง (แนวทางที่ ๖ ส่งเสริมการสร้างความเข้มแข็งของชุมชน)

ที่	โครงการ/กิจกรรม	วัตถุประสงค์	เป้าหมาย (ผลผลิตของโครงการ)	งบประมาณ					ตัวชี้วัด (KPI)	ผลที่คาดว่าจะได้รับ	หน่วยงานรับผิดชอบ	
				๒๕๖๑	๒๕๖๒	๒๕๖๓	๒๕๖๔	๒๕๖๕				
๓.	โครงการ อบต.สัญจร	เพื่อให้การปฏิบัติงานมีประสิทธิภาพ บรรลุตามเป้าหมาย และสร้างความสะดวกในการติดต่อ	ประชาชนและผู้มาติดต่อราชการ	๓๐,๐๐๐					๓๐,๐๐๐	ประชาชน ร้อยละ ๘๐ มีความพึงพอใจสูงสุดในการรับบริการจาก อบต.	อบต.วังไผ่ มีประสิทธิภาพในการปฏิบัติงานที่สูงขึ้น และประชาชนเกิดความพึงพอใจในการรับบริการ	สำนักปลัด
๔.	โครงการสร้างภูมิคุ้มกันทางสังคมในมิติทางวัฒนธรรม	เพื่อส่งเสริมให้สังคม ชุมชน ทุกวัยอยู่ร่วมกันได้อย่างมีความสุข	จัดกิจกรรมต่างๆ โดยเชิญวิทยากรมาอบรมให้ความรู้	๑๐,๐๐๐					๑๐,๐๐๐	ผู้เข้ารับการอบรม นำความรู้กลับไปใช้ ร้อยละ ๘๐	ทุกคน ทุกวัยที่เข้าร่วมกิจกรรมมีความอบอุ่นมากยิ่งขึ้น	สำนักปลัด
๕.	โครงการจัดประชุมประชาคม การจัดทำแผนพัฒนาท้องถิ่นร่วมกับแผนชุมชน	เพื่อให้ชุมชนรู้จักการใช้ข้อมูลในการวางแผนพัฒนาหมู่บ้าน/ชุมชนได้อย่างมีประสิทธิภาพ	การจัดทำแผนชุมชน จำนวน ๑๑ หมู่บ้าน	๕,๐๐๐			๕,๐๐๐	๕,๐๐๐	โครงการในแผนชุมชนถูกบรรจุในแผนพัฒนา ๑๐๐ %	มีกรอบและแนวทางในการแก้ปัญหาของประชาชนได้	สำนักปลัด	

รายละเอียดโครงการพัฒนา
แผนพัฒนาท้องถิ่น(พ.ศ. ๒๕๖๑-๒๕๖๕)

แบบ ผ.๐๒

องค์การบริหารส่วนตำบลวังไผ่ อำเภอห้วยกระเจา จังหวัดกาญจนบุรี

ก. ยุทธศาสตร์จังหวัดที่ ๑ เสริมสร้างสังคมเป็นสุข และสังคมแห่งการเรียนรู้

ข. ยุทธศาสตร์การพัฒนาของอปท. ในเขตจังหวัดที่ ๓ ยุทธศาสตร์การพัฒนาด้านสังคม

ยุทธศาสตร์การพัฒนาของ อบต.วังไผ่ที่ ๓ ยุทธศาสตร์การพัฒนาคนและคุณภาพชีวิต

แผนงานสร้างความเข้มแข็งของชุมชน : งานส่งเสริมและสนับสนุนความเข้มแข็ง (แนวทางที่ ๖ ส่งเสริมการสร้างความเข้มแข็งของชุมชน)

ที่	โครงการ/กิจกรรม	วัตถุประสงค์	เป้าหมาย (ผลผลิตของโครงการ)	งบประมาณ					ตัวชี้วัด (KPI)	ผลที่คาดว่าจะได้รับ	หน่วยงานรับผิดชอบ
				๒๕๖๑	๒๕๖๒	๒๕๖๓	๒๕๖๔	๒๕๖๕			
๖.	โครงการสานฝันครอบครัวอบอุ่น	เพื่อส่งเสริมให้สังคม ชุมชน ทุกวัยอยู่ร่วมกันได้อย่างมี ความสุข	จัดกิจกรรมต่างๆ โดย เชิญวิทยากรมาอบรมให้ ความรู้		๒๒,๐๐๐				ผู้เข้ารับการอบรม นำความรู้กลับไปใช้ร้อยละ ๘๐	ทุกคน ทุกวัยที่เข้า ร่วมกิจกรรมมี ความอบอุ่นมาก ยิ่งขึ้น	สำนักปลัด
๗.	โครงการโรงเรียนผู้สูงอายุตำบล วังไผ่	เพื่อเป็นการดูแลคุณภาพ ชีวิตผู้สูงอายุ และพัฒนา ศักยภาพของผู้สูงอายุ	จัดกิจกรรมต่างๆ โดย เปิดโรงเรียน สร้าง เครือข่ายความรู้			๕๐,๕๐๐	๕๐,๕๐๐	๕๐,๕๐๐	ผู้สูงอายุ ร้อยละ ๑๐๐ ได้รับการ พัฒนา	ผู้สูงอายุ คุณภาพ ชีวิตที่ดีขึ้น	สำนักปลัด
๘.	โครงการ ๓ วัย สานสัมพันธ์ ครอบครัว	เพื่อส่งเสริมให้สังคม ชุมชน ทุกวัยอยู่ร่วมกันได้อย่างมี ความสุข	จัดกิจกรรมต่างๆ โดย เชิญวิทยากรมาอบรมให้ ความรู้			๒๐,๐๐๐			ผู้เข้ารับการอบรม นำความรู้กลับไปใช้ร้อยละ ๘๐	ทุกคน ทุกวัยที่เข้า ร่วมกิจกรรมมี ความอบอุ่นมาก ยิ่งขึ้น	สำนักปลัด
๙.	โครงการเสริมสร้างครอบครัว อบอุ่น ครอบครัวเข้มแข็ง	เพื่อส่งเสริมให้สังคม ชุมชน ทุกวัยอยู่ร่วมกันได้อย่างมี ความสุข	จัดกิจกรรมต่างๆ โดย เชิญวิทยากรมาอบรมให้ ความรู้				๒๐,๐๐๐		ผู้เข้ารับการอบรม นำความรู้กลับไปใช้ร้อยละ ๘๐	ทุกคน ทุกวัยที่เข้า ร่วมกิจกรรมมี ความอบอุ่นมาก ยิ่งขึ้น	สำนักปลัด

รายละเอียดโครงการพัฒนา
แผนพัฒนาท้องถิ่น(พ.ศ. ๒๕๖๑-๒๕๖๕)

แบบ ผ.๐๒

องค์การบริหารส่วนตำบลวังไผ่ อำเภอห้วยกระเจา จังหวัดกาญจนบุรี

ก. ยุทธศาสตร์จังหวัดที่ ๑ เสริมสร้างสังคมเป็นสุข และสังคมแห่งการเรียนรู้

ข. ยุทธศาสตร์การพัฒนาของอปท. ในเขตจังหวัดที่ ๓ ยุทธศาสตร์การพัฒนาด้านสังคม

ยุทธศาสตร์การพัฒนาของ อบต.วังไผ่ที่ ๓ ยุทธศาสตร์การพัฒนาคนและคุณภาพชีวิต

แผนงานสร้างความเข้มแข็งของชุมชน : งานส่งเสริมและสนับสนุนความเข้มแข็ง (แนวทางที่ ๖ ส่งเสริมการสร้างความเข้มแข็งของชุมชน)

ที่	โครงการ/กิจกรรม	วัตถุประสงค์	เป้าหมาย (ผลผลิตของโครงการ)	งบประมาณ					ตัวชี้วัด (KPI)	ผลที่คาดว่าจะ ได้รับ	หน่วยงาน รับผิดชอบ
				๒๕๖๑	๒๕๖๒	๒๕๖๓	๒๕๖๔	๒๕๖๕			
๑๐.	โครงการครอบครัวสามัคคี วังไผ่เข้มแข็ง	เพื่อส่งเสริมให้สังคม ชุมชน ทุกวัยอยู่ร่วมกันได้อย่างมี ความสุข	จัดกิจกรรมต่างๆ โดย เชิญวิทยากรมาอบรมให้ ความรู้					๒๐,๐๐๐	ผู้เข้ารับการอบรม นำความรู้กลับไป ใช้ร้อยละ ๘๐	ทุกคน ทุกวัยที่เข้า ร่วมกิจกรรมมี ความอบอุ่นมาก ยิ่งขึ้น	สำนักปลัด
๑๑.	โครงการจัดกิจกรรมจัดการ แข่งขันกีฬาและนันทนาการเพื่อ ส่งเสริมให้ประชาชนมีสุขภาพที่ดี จังหวัดกาญจนบุรี	เพื่อส่งเสริมให้ประชาชนมี สุขภาพที่ดี	สำนักงานกีฬาและ นันทนาการจังหวัด กาญจนบุรี			๕,๐๐๐	๕,๐๐๐	๕,๐๐๐	คุณภาพชีวิต ประชาชน	ประชาชนมีสุขภาพ ที่ดี	สำนักปลัด

รายละเอียดโครงการพัฒนา
แผนพัฒนาท้องถิ่น (พ.ศ. ๒๕๖๑-๒๕๖๕)

แบบ ผ.๐๒

องค์การบริหารส่วนตำบลวังไผ่ อำเภอห้วยกระเจา จังหวัดกาญจนบุรี

ก. ยุทธศาสตร์จังหวัดที่ ๑ เสริมสร้างสังคมเป็นสุข และสังคมแห่งการเรียนรู้

ข. ยุทธศาสตร์การพัฒนาของอปท. ในเขตจังหวัดที่ ๓ ยุทธศาสตร์การพัฒนาด้านสังคม

ยุทธศาสตร์การพัฒนาของ อบต.วังไผ่ที่ ๓ ยุทธศาสตร์การพัฒนาคนและคุณภาพชีวิต

แผนงานการรักษาความสงบภายใน: งานป้องกันภัยฝ่ายพลเรือนและระงับอัคคีภัย (แนวทางที่ ๗ ส่งเสริมสนับสนุนการป้องกันบรรเทาสาธารณภัยความมั่นคงปลอดภัยชีวิตและทรัพย์สิน)

ที่	โครงการ/กิจกรรม	วัตถุประสงค์	เป้าหมาย (ผลผลิตของโครงการ)	งบประมาณ					ตัวชี้วัด (KPI)	ผลที่คาดว่าจะได้รับ	หน่วยงานรับผิดชอบ
				๒๕๖๑	๒๕๖๒	๒๕๖๓	๒๕๖๔	๒๕๖๕			
๑.	โครงการป้องกันและลดอุบัติเหตุทางถนนช่วงเทศกาลปีใหม่	เพื่อเฝ้าระวังป้องกัน การกระทำผิดกฎหมายจราจร และการให้บริการประชาชน เพื่อลดอุบัติเหตุทางถนนช่วงเทศกาลปีใหม่	จุดบริการช่วงเทศกาลปีใหม่	๒๐,๐๐๐	๒๐,๐๐๐	๒๐,๐๐๐	๒๐,๐๐๐	๒๐,๐๐๐	การเกิดอุบัติเหตุเป็นศูนย์ (๐)	สามารถลดจำนวนครั้งของการเกิดอุบัติเหตุทางถนนช่วงเทศกาลได้ระดับหนึ่ง	สำนักปลัด
๒.	โครงการป้องกันและลดอุบัติเหตุทางถนนช่วงเทศกาลสงกรานต์	เพื่อเฝ้าระวังป้องกัน การกระทำผิดกฎหมายจราจร และการให้บริการประชาชน เพื่อลดอุบัติเหตุทางถนนช่วงเทศกาลสงกรานต์	จุดบริการช่วงเทศกาลสงกรานต์	๒๐,๐๐๐	๒๐,๐๐๐	๒๐,๐๐๐	๒๐,๐๐๐	๒๐,๐๐๐	การเกิดอุบัติเหตุเป็นศูนย์ (๐)	สามารถลดจำนวนครั้งของการเกิดอุบัติเหตุทางถนนช่วงเทศกาลได้ระดับหนึ่ง	สำนักปลัด
๓.	โครงการส่งเสริมความรู้เกี่ยวกับภัยและการป้องกันภัยแก่ประชาชน	เพื่อให้ผู้เข้ารับการฝึกอบรม มีความรู้ ความเข้าใจด้านการป้องกันภัยและระงับภัยต่างๆ สามารถแก้ไขปัญหาเฉพาะหน้าได้เมื่อเกิดภัย	จัดกิจกรรมต่างๆ โดยเชิญวิทยากรมาอบรมให้ความรู้			๒๐,๐๐๐			ผู้เข้ารับการอบรม นำความรู้กลับไปใช้ ร้อยละ ๘๐	ทุกคน ที่เข้าร่วมกิจกรรมมีความรู้มากยิ่งขึ้น	สำนักปลัด

รายละเอียดโครงการพัฒนา
แผนพัฒนาท้องถิ่น(พ.ศ. ๒๕๖๑-๒๕๖๕)

แบบ ผ.๐๒

องค์การบริหารส่วนตำบลวังไผ่ อำเภอห้วยกระเจา จังหวัดกาญจนบุรี

ก. ยุทธศาสตร์จังหวัดที่ ๑ เสริมสร้างสังคมเป็นสุข และสังคมแห่งการเรียนรู้

ข. ยุทธศาสตร์การพัฒนาของอปท. ในเขตจังหวัดที่ ๓ ยุทธศาสตร์การพัฒนาด้านสังคม

ยุทธศาสตร์การพัฒนาของ อบต.วังไผ่ที่ ๓ ยุทธศาสตร์การพัฒนาคนและคุณภาพชีวิต

แผนงานการรักษาความสงบภายใน: งานป้องกันภัยฝ่ายพลเรือนและระงับอัคคีภัย (แนวทางที่ ๗ ส่งเสริมสนับสนุนการป้องกันบรรเทาสาธารณภัยความมั่นคงปลอดภัยชีวิต และทรัพย์สิน)

ที่	โครงการ/กิจกรรม	วัตถุประสงค์	เป้าหมาย (ผลผลิตของโครงการ)	งบประมาณ					ตัวชี้วัด (KPI)	ผลที่คาดว่าจะได้รับ	หน่วยงานรับผิดชอบ
				๒๕๖๑	๒๕๖๒	๒๕๖๓	๒๕๖๔	๒๕๖๕			
๔.	โครงการติดตั้งกล้องโทรทัศน์วงจรปิดตามจุดต่างๆภายในตำบลวังไผ่	๑.ความปลอดภัยในชีวิต ๒.ลดปัญหาอาชญากรรม	ติดตั้งกล้องโทรทัศน์วงจรปิดในตำบลวังไผ่	๔๙๕,๙๐๐	๕๐๐,๐๐๐	๕๐๐,๐๐๐	๕๐๐,๐๐๐	๕๐๐,๐๐๐	ชุมชนมีความปลอดภัยร้อยละ ๗๐	ความปลอดภัยในชีวิตและทรัพย์สินของประชาชน	สำนักปลัด
๕.	โครงการฝึกอบรมทบทวนเพิ่มศักยภาพการปฏิบัติหน้าที่สมาชิก อปพร.	๑.เพื่อเพิ่มจำนวนสมาชิกอปพร. ให้เพียงพอต่อการให้บริการประชาชน ๒.ฝึกอบรมทบทวนเพื่อให้มีความพร้อมในการปฏิบัติงานตลอดเวลา	ฝึกอบรมทบทวนเพิ่มจำนวน สมาชิก อปพร.	๑๐๐,๐๐๐			๑๐๐,๐๐๐		อปพร.สามารถปฏิบัติงานได้อย่างมีประสิทธิภาพร้อยละ ๗๐	สมาชิก อปพร. มีความพร้อมในการปฏิบัติงานอย่างมีประสิทธิภาพ	สำนักปลัด

รายละเอียดโครงการพัฒนา
แผนพัฒนาท้องถิ่น(พ.ศ. ๒๕๖๑-๒๕๖๕)
องค์การบริหารส่วนตำบลวังไผ่ อำเภอห้วยกระเจา จังหวัดกาญจนบุรี

แบบ ผ.๐๒

- ก. ยุทธศาสตร์จังหวัดที่ ๒ ส่งเสริมการท่องเที่ยวตามอัตลักษณ์ และการท่องเที่ยวปลอดภัย
- ข. ยุทธศาสตร์การพัฒนาของอปท. ในเขตจังหวัดที่ ๔ การพัฒนาด้านทรัพยากรธรรมชาติและสิ่งแวดล้อม
- ยุทธศาสตร์การพัฒนาของอบต.วังไผ่ที่ ๔ ยุทธศาสตร์ทรัพยากรธรรมชาติและสิ่งแวดล้อม
- แผนงานบริหารงานทั่วไป:งานบริหารงานทั่วไป (แนวทางที่ ๑ ส่งเสริมฟื้นฟูทรัพยากรธรรมชาติและสิ่งแวดล้อม)

ที่	โครงการ/กิจกรรม	วัตถุประสงค์	เป้าหมาย (ผลผลิตของโครงการ)	งบประมาณ					ตัวชี้วัด (KPI)	ผลที่คาดว่าจะได้รับ	หน่วยงาน รับผิดชอบ
				๒๕๖๑	๒๕๖๒	๒๕๖๓	๒๕๖๔	๒๕๖๕			
๑.	โครงการรักษาน้ำ รักษา รักษา แผ่นดิน	เพื่อให้ประชาชนรักษา สิ่งแวดล้อมให้คงอยู่ตลอดไป	ประชาชนในพื้นที่ตำบล วังไผ่เกิดความรักใน สิ่งแวดล้อมและรักษาป่า	๒๐,๐๐๐					ธรรมชาติได้มีการ ดูแล ๖๐%	ประชาชนรักษา สิ่งแวดล้อมให้คง อยู่ตลอดไป	สำนักปลัด
๒.	โครงการรักษาสีเขียว สิ่งแวดล้อม	เพื่อให้ประชาชนรักษา สิ่งแวดล้อมให้คงอยู่ตลอดไป และเป็นการเทิดพระเกียรติ สถาบันพระมหากษัตริย์	จัดกิจกรรมการรักษา สิ่งแวดล้อมในพื้นที่ ตำบลวังไผ่	๔๐,๐๐๐	๔๐,๐๐๐	๔๐,๐๐๐	๔๐,๐๐๐	๔๐,๐๐๐	ชุมชนตำบลวังไผ่ มีความสะอาด เพิ่มมากขึ้นร้อยละ ๗๐	ประชาชนรักษา สิ่งแวดล้อมให้คง อยู่ตลอดไป	สำนักปลัด
๓.	โครงการขยายสะอาด	เพื่อสร้างความสะอาดและ เรียบร้อยในชุมชน	พื้นที่ตำบลวังไผ่	๒๐,๐๐๐					ชุมชนตำบลวังไผ่ มีความสะอาด เพิ่มมากขึ้นร้อยละ ๗๐	พื้นที่ในตำบลวังไผ่ สะอาดถูก สุขอนามัย	สำนักปลัด

รายละเอียดโครงการพัฒนา
แผนพัฒนาท้องถิ่น (พ.ศ. ๒๕๖๑-๒๕๖๕)
องค์การบริหารส่วนตำบลวังไผ่ อำเภอห้วยกระเจา จังหวัดกาญจนบุรี

ก. ยุทธศาสตร์จังหวัดที่ ๕ ส่งเสริมการพัฒนาระบบเศรษฐกิจ เขตเศรษฐกิจพิเศษ และการค้าชายแดน

ข. ยุทธศาสตร์การพัฒนาของอปท. ในเขตจังหวัดที่ ๒ ยุทธศาสตร์การพัฒนาด้านโครงสร้างพื้นฐาน

ยุทธศาสตร์การพัฒนาของ อปท. วังไผ่ที่ ๒ ยุทธศาสตร์การพัฒนาด้านการเกษตร เศรษฐกิจ อุตสาหกรรม

แผนงานอุตสาหกรรมและการโยธา : งานก่อสร้างโครงสร้างพื้นฐาน (แนวทางการที่ ๒ ส่งเสริมพัฒนาเส้นทางคมนาคมขนส่ง/ไฟฟ้า/น้ำประปา/แหล่งน้ำเพื่ออุปโภค บริโภค)

ที่	โครงการ/กิจกรรม	วัตถุประสงค์	เป้าหมาย (ผลผลิตของโครงการ)	งบประมาณ					ตัวชี้วัด (KPI)	ผลที่คาดว่าจะได้รับ	หน่วยงานรับผิดชอบ
				๒๕๖๑	๒๕๖๒	๒๕๖๓	๒๕๖๔	๒๕๖๕			
๑.	โครงการก่อสร้างถนนคอนกรีต ม.๘ บ้านอ่างหิน ต.วังไผ่ - ม.๓ บ้านหนองงูเห่า ต.หนองนกแก้ว	๑.เพื่อให้ประชาชน ทั้ง ๒ ตำบลมีถนนที่มาตรฐานใช้ในการคมนาคม ๒. เพื่อให้การขนส่งผลิตผลทางการเกษตรออกสู่ตลาดได้รวดเร็ว	ถนนคอนกรีต ขนาด กว้าง ๘ เมตร ยาว ๑,๕๐๐ เมตร หนา ๐.๑๕ เมตร รวมพื้นที่ผิวจราจร คอนกรีต ๙,๐๐๐ ตร.ม.			๑,๗๙๔,๓๓๓	๑,๗๙๔,๓๓๓	๑,๗๙๔,๓๓๔	ประชาชนทั้ง ๒ ตำบลร้อยละ ๘๐ ได้รับความ สะดวกสบาย	ความ สะดวกสบายในการสัญจร	กองช่าง
๒.	โครงการก่อสร้างถนนลูกรังหมู่ที่ ๘ บ้านอ่างหิน ตำบลวังไผ่ เชื่อมกับ บ้านบ่อเหียง หมู่ที่ ๒ ตำบลหลุมรั้ง อำเภอป่าพลอย	๑.เพื่อให้ประชาชนทั้งสองตำบลมีถนนได้มาตรฐานใช้ ๒.เพื่อให้ราษฎรขนส่งสินค้าออกสู่ตลาดได้สะดวก	ถนนลูกรัง ขนาด กว้าง ๘ เมตร ยาว ๓,๗๐๐ เมตร หนา ๐.๓๐ เมตรรวมพื้นที่ลูกรังไม่น้อยกว่า ๒๓,๖๐๐ ตร.ม.			๑,๕๔๑,๓๓๓	๑,๕๔๑,๓๓๓	๑,๕๔๑,๓๓๔	ประชาชนทั้ง ๒ ตำบลร้อยละ ๘๐ ได้รับความ สะดวกสบาย	ความ สะดวกสบายในการสัญจร	กองช่าง

รายละเอียดโครงการพัฒนา
แผนพัฒนาท้องถิ่น(พ.ศ. ๒๕๖๑-๒๕๖๕)
องค์การบริหารส่วนตำบลวังไผ่ อำเภอห้วยกระเจา จังหวัดกาญจนบุรี

แบบ ผ.๐๓

ก. ยุทธศาสตร์จังหวัดที่ ๕ ส่งเสริมการพัฒนาระบบเศรษฐกิจ เขตเศรษฐกิจพิเศษ และการค้าชายแดน

ข. ยุทธศาสตร์การพัฒนาของอปท. ในเขตจังหวัดที่ ๒ ยุทธศาสตร์การพัฒนาด้านโครงสร้างพื้นฐาน

ยุทธศาสตร์การพัฒนาของ อบต.วังไผ่ที่ ๒ ยุทธศาสตร์การพัฒนาด้านการเกษตร เศรษฐกิจ อุตสาหกรรม

๒.๒แผนงานอุตสาหกรรมและการโยธา : งานก่อสร้างโครงสร้างพื้นฐาน (แนวทางที่ ๒ ส่งเสริมพัฒนาเส้นทางคมนาคมขนส่ง/ไฟฟ้า/น้ำประปา/แหล่งน้ำเพื่ออุปโภค บริโภค)

ที่	โครงการ/กิจกรรม	วัตถุประสงค์	เป้าหมาย (ผลผลิตของโครงการ)	งบประมาณ					ตัวชี้วัด (KPI)	ผลที่คาดว่าจะได้รับ	หน่วยงานรับผิดชอบ
				๒๕๖๑	๒๕๖๒	๒๕๖๓	๒๕๖๔	๒๕๖๕			
๓.	โครงการก่อสร้างถนนคอนกรีตเสริมเหล็ก ม.๕ หนาใหม่ - ม.๗ หนองเจริญสุข ต.สระลงเรือ	๑.เพื่อให้ประชาชน ทั้ง ๒ ตำบลมีถนนที่มาตรฐานใช้ในการคมนาคม ๒. เพื่อให้การขนส่งผลิตผลทางการเกษตรออกสู่ตลาดได้รวดเร็ว	ถนนคอนกรีต ขนาด กว้าง ๘ เมตร ยาว ๑,๒๕๐ เมตร หนา ๐.๑๕ เมตร รวมพื้นที่ผิวจราจร คอนกรีตไม่น้อยกว่า ๗,๕๐๐ ตร.ม.			๑,๕๕๕,๐๐๐	๑,๕๕๕,๐๐๐	๑,๕๕๕,๐๐๐	ประชาชนทั้ง ๒ ตำบลร้อยละ ๘๐ ได้รับความ สะดวกสบาย	ความ สะดวกสบายในการสัญจร	กองช่าง
๔.	โครงการก่อสร้างถนนคอนกรีตเสริมเหล็ก ม.๑ หนองมะเขือ - ม.๑๓ หนองปลอดภัย ต.สระลงเรือ	๑.เพื่อให้ประชาชนทั้ง ๒ ตำบลมีถนนได้มาตรฐานใช้ ๒.เพื่อให้ราษฎรขนส่งสินค้าออกสู่ตลาดได้สะดวก	ถนนคอนกรีต ขนาด กว้าง ๘ เมตร ยาว ๑,๕๐๐ เมตร หนา ๐.๑๕ เมตร รวมพื้นที่ผิวจราจร คอนกรีตไม่น้อยกว่า ๙,๐๐๐ ตร.ม.			๑,๗๙๔,๓๓๓	๑,๗๙๔,๓๓๓	๑,๗๙๔,๓๓๔	ประชาชนทั้ง ๒ ตำบลร้อยละ ๘๐ ได้รับความ สะดวกสบาย	ความ สะดวกสบายในการสัญจร	กองช่าง

รายละเอียดโครงการพัฒนา
แผนพัฒนาท้องถิ่น (พ.ศ. ๒๕๖๑-๒๕๖๕)
องค์การบริหารส่วนตำบลวังไผ่ อำเภอห้วยกระเจา จังหวัดกาญจนบุรี

แบบ ผ.๐๓

ก. ยุทธศาสตร์จังหวัดที่ ๕ ส่งเสริมการพัฒนาระบบเศรษฐกิจ เขตเศรษฐกิจพิเศษ และการค้าชายแดน

ข. ยุทธศาสตร์การพัฒนาของอปท. ในเขตจังหวัดที่ ๒ ยุทธศาสตร์การพัฒนาด้านโครงสร้างพื้นฐาน

ยุทธศาสตร์การพัฒนาของ อบต.วังไผ่ที่ ๒ ยุทธศาสตร์การพัฒนาด้านการเกษตร เศรษฐกิจ อุตสาหกรรม

แผนงานอุตสาหกรรมและการโยธา : งานก่อสร้างโครงสร้างพื้นฐาน (แนวทางที่ ๒ ส่งเสริมพัฒนาเส้นทางคมนาคมขนส่ง/ไฟฟ้า/น้ำประปา/แหล่งน้ำเพื่ออุปโภค บริโภค)

ที่	โครงการ/กิจกรรม	วัตถุประสงค์	เป้าหมาย (ผลผลิตของโครงการ)	งบประมาณ					ตัวชี้วัด (KPI)	ผลที่คาดว่าจะได้รับ	หน่วยงาน รับผิดชอบ
				๒๕๖๑	๒๕๖๒	๒๕๖๓	๒๕๖๔	๒๕๖๕			
๕.	โครงการก่อสร้างถนนคอนกรีตเสริมเหล็ก ถนนสายอนามัย-บ้านหนองตายอด หมู่ที่ ๒,๖ ต.วังไผ่ เชื่อมต่อหมู่ที่ ๑๔ บ้านทุ่งใหญ่ ต.ห้วยกระเจา	๑.เพื่อให้ประชาชน ทั้ง ๒ ตำบลมีถนนที่มาตรฐานใช้ในการคมนาคม ๒. เพื่อให้การขนส่งผลิตผลทางการเกษตรออกสู่ตลาดได้รวดเร็ว	ถนนคอนกรีต ขนาด กว้าง ๘ เมตร ยาว ๑,๗๕๐ เมตร หนา ๐.๑๕ เมตร รวมพื้นที่ผิวจราจร คอนกรีต ๘,๗๕๐ ตร.ม.			๑,๘๓๓,๓๓๓	๑,๘๓๓,๓๓๓	๑,๘๓๓,๓๓๔	ประชาชนทั้ง ๒ ตำบลร้อยละ ๘๐ ได้รับความสะดวกสบาย	ความสะดวกสบายในการสัญจร	สำนักปลัด

บัญชีครุภัณฑ์
แผนพัฒนาท้องถิ่น (พ.ศ. ๒๕๖๑-๒๕๖๕)
องค์การบริหารส่วนตำบลวังไผ่ อำเภอห้วยกระเจา จังหวัดกาญจนบุรี

ที่	แผนงาน	หมวด	ประเภท	วัตถุประสงค์	เป้าหมาย (ผลผลิตของครุภัณฑ์)	งบประมาณ					หน่วยงาน รับผิดชอบหลัก
						๒๕๖๑	๒๕๖๒	๒๕๖๓	๒๕๖๔	๒๕๖๕	
๑.	แผนงาน บริหารงาน ทั่วไป	ครุภัณฑ์	ครุภัณฑ์สำนักงาน	เพื่อจัดหาเก้าอี้ทำงาน	เก้าอี้ทำงาน จำนวน ๑ ตัว	๒,๐๐๐	๒,๐๐๐	๒,๕๐๐	๒,๕๐๐	๒,๕๐๐	กองคลัง
๒.	แผนงาน บริหารงาน ทั่วไป	ครุภัณฑ์	ครุภัณฑ์สำนักงาน	เพื่อจัดหาโต๊ะทำงาน	โต๊ะทำงาน จำนวน ๑ ตัว	๕,๐๐๐	๕,๐๐๐	๕,๐๐๐	๕,๐๐๐	๕,๐๐๐	กองคลัง
๓.	แผนงาน บริหารงาน ทั่วไป	ครุภัณฑ์	ครุภัณฑ์ คอมพิวเตอร์	เพื่อจัดหาเครื่องพิมพ์ชนิด เลเซอร์หรือชนิด LED ขาว ดำแบบ Network สำหรับ สำนักงาน	เครื่องพิมพ์ชนิดเลเซอร์หรือ ชนิด LED ขาวดำแบบ Network โดยมี คุณลักษณะตามประกาศเกณฑ์ราคา กลางและคุณลักษณะพื้นฐานของ กระทรวงดิจิทัลเพื่อเศรษฐกิจและสังคม			๘,๙๐๐			กองคลัง
๔.	แผนงาน บริหารงาน ทั่วไป	ครุภัณฑ์	ครุภัณฑ์ คอมพิวเตอร์	เพื่อจัดหาเครื่อง คอมพิวเตอร์สำหรับงาน สำนักงาน	เครื่องคอมพิวเตอร์ สำหรับงาน สำนักงาน โดยมีคุณลักษณะพื้นฐานตาม ประกาศเกณฑ์ราคากลางและ คุณลักษณะพื้นฐานครุภัณฑ์ คอมพิวเตอร์ของกระทรวงดิจิทัลเพื่อ เศรษฐกิจและสังคม	๑๖,๐๐๐	๓๒,๐๐๐	๒๒,๐๐๐	๓๒,๐๐๐	๓๒,๐๐๐	กองคลัง

ที่	แผนงาน	หมวด	ประเภท	วัตถุประสงค์	เป้าหมาย (ผลผลิตของครุภัณฑ์)	งบประมาณ					หน่วยงาน รับผิดชอบหลัก
						๒๕๖๑	๒๕๖๒	๒๕๖๓	๒๕๖๔	๒๕๖๕	
๕	แผนงาน บริหารงาน ทั่วไป	ครุภัณฑ์	ครุภัณฑ์สำนักงาน	เพื่อจัดหาเก้าอี้ทำงาน	เก้าอี้ทำงาน จำนวน ๑ ตัว			๒,๐๐๐			สำนักปลัด
๖.	แผนงาน บริหารงาน ทั่วไป	ครุภัณฑ์	ครุภัณฑ์สำนักงาน	เพื่อจัดหาโต๊ะทำงาน	โต๊ะทำงาน จำนวน ๑ ตัว	๕,๐๐๐		๕,๐๐๐			สำนักปลัด
๗.	แผนงาน บริหารงาน ทั่วไป	ครุภัณฑ์	ครุภัณฑ์สำนักงาน	เพื่อจัดหาเครื่องโทรสาร	เครื่องโทรสาร จำนวน ๑ ตัว	๖,๐๐๐					สำนักปลัด
๘.	แผนงาน บริหารงาน ทั่วไป	ครุภัณฑ์	ครุภัณฑ์สำนักงาน	เพื่อจัดหาเก้าอี้ให้ผู้บริหาร	เก้าอี้ผู้บริหาร	๘,๐๐๐					สำนักปลัด
๙.	แผนงาน บริหารงาน ทั่วไป	ครุภัณฑ์	ครุภัณฑ์สำนักงาน	เพื่อจัดหาตู้โชว์ ตู้เก็บ เอกสาร	ตู้โชว์ ตู้เก็บเอกสาร ขนาด ๑.๔๐ เมตร	๒๕,๐๐๐					สำนักปลัด
๑๐.	แผนงาน บริหารงาน ทั่วไป	ครุภัณฑ์	ครุภัณฑ์สำนักงาน	เพื่อจัดหาโต๊ะผู้บริหาร สำหรับให้ผู้บริหารนั่ง ปฏิบัติงาน	โต๊ะทำงาน ๑ ชุด ขนาด ๒๐๐x๘๕x๗๖ ซม. ตู้ลิ้นชักล้อเลื่อนใต้โต๊ะ	๒๒,๐๐๐					สำนักปลัด

ที่	แผนงาน	หมวด	ประเภท	วัตถุประสงค์	เป้าหมาย (ผลผลิตของครุภัณฑ์)	งบประมาณ					หน่วยงาน รับผิดชอบหลัก
						๒๕๖๑	๒๕๖๒	๒๕๖๓	๒๕๖๔	๒๕๖๕	
๑๑.	แผนงาน บริหารงานทั่วไป	ครุภัณฑ์	ครุภัณฑ์สำนักงาน	เพื่อจัดหาโต๊ะขา อเนกประสงค์สำหรับใช้ งาน ของ อบต.	โต๊ะขาอเนกประสงค์	๑๕,๐๐๐		๑๕,๐๐๐	๑๕,๐๐๐	๑๕,๐๐๐	สำนักปลัด
๑๒.	แผนงาน บริหารงานทั่วไป	ครุภัณฑ์	ครุภัณฑ์สำนักงาน	เพื่อจัดหารถเข็น	รถเข็น ๒ ล้อ			๒,๕๐๐			สำนักปลัด
๑๓.	แผนงาน บริหารงานทั่วไป	ครุภัณฑ์	ครุภัณฑ์สำนักงาน	เพื่อจัดหา เครื่องปรับอากาศ	เครื่องปรับอากาศ แบบติดผนัง ขนาด ๑๘,๐๐๐ บีทียู โดยมีคุณ ลักษณะเฉพาะสังเขปตามบัญชีราคา มาตรฐานครุภัณฑ์ กองมาตรฐาน งบประมาณ ๑ สำนักงบประมาณ จำนวน ๒ เครื่อง			๔๒,๐๐๐			สำนักปลัด
๑๔.	แผนงาน บริหารงานทั่วไป	ครุภัณฑ์	ครุภัณฑ์ไฟฟ้าและ วิทยุ	เพื่อจัดหาและติดตั้งเครื่อง ควบคุมแบบไร้สาย	เครื่องควบคุมแบบไร้สาย จำนวน ๑ เครื่อง	๓๒,๕๐๐					สำนักปลัด
๑๕.	แผนงาน บริหารงานทั่วไป	ครุภัณฑ์	ครุภัณฑ์ไฟฟ้าและ วิทยุ	เพื่อจัดหาเครื่องชาร์ตถ่าน พร้อมถ่าน	เครื่องชาร์ตถ่านพร้อมถ่าน ๓๐ ก้อน จำนวน ๑ ชุด	๑๔,๐๐๐					สำนักปลัด

ที่	แผนงาน	หมวด	ประเภท	วัตถุประสงค์	เป้าหมาย (ผลผลิตของครุภัณฑ์)	งบประมาณ					หน่วยงาน รับผิดชอบหลัก	
						๒๕๖๑	๒๕๖๒	๒๕๖๓	๒๕๖๔	๒๕๖๕		
๑๖.	แผนงาน บริหารงานทั่วไป	ครุภัณฑ์	ครุภัณฑ์ไฟฟ้าและ วิทยุ	เพื่อจ่ายเป็นค่าซื้อชุดไมค์ ประชุมประธานไร้สาย จำนวน ๑ ตัว	ชุดไมค์ประชุมประธานไร้สาย	๑๖,๘๐๐						สำนักปลัด
๑๗.	แผนงาน บริหารงานทั่วไป	ครุภัณฑ์	ครุภัณฑ์ไฟฟ้าและ วิทยุ	เพื่อจ่ายเป็นค่าซื้อชุดไมค์ ประชุมผู้ร่วมประชุม ไร้สายจำนวน ๑๕ เครื่อง	ชุดไมค์ประชุมผู้ร่วมประชุมไร้สาย	๒๑๙,๐๐๐						สำนักปลัด
๑๘.	แผนงาน บริหารงานทั่วไป	ครุภัณฑ์	ครุภัณฑ์ไฟฟ้าและ วิทยุ	เพื่อจัดหาและติดตั้งชุด ลำโพง	ชุดลำโพง จำนวน ๔ ตัว	๑๖,๐๐๐						สำนักปลัด
๑๙.	แผนงาน บริหารงานทั่วไป	ครุภัณฑ์	ครุภัณฑ์งานบ้าน งานครัว	เพื่อจัดหาเครื่องตัดแต่ง พุ่มไม้ ชนิดใช้เครื่องยนต์ แบบมือถือ	เครื่องตัดแต่งพุ่มไม้ ขนาด ๒๒ นิ้ว ชนิด ใช้เครื่องยนต์ แบบมือถือ จำนวน ๑ ตัว โดยมีคุณลักษณะและราคาตามมาตรฐาน ครุภัณฑ์	๑๐,๒๐๐						สำนักปลัด
๒๐.	แผนงาน บริหารงานทั่วไป	ครุภัณฑ์	ครุภัณฑ์โฆษณา และเผยแพร่	เพื่อจัดหาเครื่อง มัลติมีเดียโปรเจคเตอร์	เครื่องมัลติมีเดียโปรเจคเตอร์ระดับ XGA ขนาด ๓,๐๐๐ ANSILumens	๓๓,๐๐๐						สำนักปลัด
๒๑.	แผนงาน บริหารงานทั่วไป	ครุภัณฑ์	ครุภัณฑ์โฆษณา และเผยแพร่	เพื่อจัดหากล้องถ่ายภาพ ระบบดิจิทัล	กล้องถ่ายภาพระบบดิจิทัล ความ ละเอียดมากกว่า ๒๑ ล้านพิกเซลขึ้นไป เป็นกล้องคอมแพค ความละเอียดที่ กำหนดเป็นความละเอียดที่เซ็นเซอร์ภาพ มีระบบเฟลชในตัว สามารถถอดเปลี่ยน สื่อบันทึกข้อมูลได้อย่างสะดวกเมื่อข้อมูล เต็มหรือเมื่อต้องการเปลี่ยน สามารถโอน ถ่ายข้อมูลจากกล้องไปยังเครื่อง คอมพิวเตอร์ได้ มีกระเป๋าบรรจุกล้อง			๓๐,๐๐๐				สำนักปลัด

ที่	แผนงาน	หมวด	ประเภท	วัตถุประสงค์	เป้าหมาย (ผลผลิตของครุภัณฑ์)	งบประมาณ					หน่วยงาน รับผิดชอบหลัก
						๒๕๖๑	๒๕๖๒	๒๕๖๓	๒๕๖๔	๒๕๖๕	
๒๒.	แผนงาน บริหารงานทั่วไป	ครุภัณฑ์	ครุภัณฑ์ คอมพิวเตอร์	เพื่อจัดหาเครื่องพิมพ์ชนิด เลเซอร์หรือชนิด LED สี แบบ Network สำหรับ สำนักงาน	เครื่องพิมพ์ชนิดเลเซอร์หรือชนิด LED สี แบบ Network โดยมีคุณลักษณะตาม ประกาศเกณฑ์ราคากลางและ คุณลักษณะพื้นฐานของกระทรวงดิจิทัล เพื่อเศรษฐกิจและสังคม	๑๒,๐๐๐	๑๒,๐๐๐	๑๒,๐๐๐	๑๒,๐๐๐		สำนักปลัด
๒๓.	แผนงาน บริหารงานทั่วไป	ครุภัณฑ์	ครุภัณฑ์ คอมพิวเตอร์	เพื่อจัดหาเครื่อง คอมพิวเตอร์สำหรับงาน สำนักงาน	เครื่องคอมพิวเตอร์ สำหรับงานสำนักงาน โดยมีคุณลักษณะพื้นฐานตามประกาศ เกณฑ์ราคากลางและคุณลักษณะพื้นฐาน ครุภัณฑ์คอมพิวเตอร์ของกระทรวงดิจิทัล เพื่อเศรษฐกิจและสังคม	๑๖,๐๐๐	๓๒,๐๐๐	๒๒,๐๐๐	๓๒,๐๐๐	๓๒,๐๐๐	สำนักปลัด
๒๔.	แผนงาน บริหารงานทั่วไป	ครุภัณฑ์	ครุภัณฑ์ คอมพิวเตอร์	เพื่อจัดหาเครื่อง คอมพิวเตอร์โน้ตบุ๊ก สำหรับงานประมวลผล	เครื่องคอมพิวเตอร์โน้ตบุ๊ก สำหรับงาน ประมวลผลโดยมีคุณลักษณะพื้นฐาน ตามประกาศเกณฑ์ราคากลางและ คุณลักษณะพื้นฐานครุภัณฑ์คอมพิวเตอร์ ของกระทรวงดิจิทัลเพื่อเศรษฐกิจและ สังคม	๒๑,๐๐๐		๒๕,๐๐๐	๒๕,๐๐๐	๒๕,๐๐๐	สำนักปลัด
๒๕.	แผนงาน บริหารงานทั่วไป	ครุภัณฑ์	ครุภัณฑ์ คอมพิวเตอร์	เพื่อจัดหาเครื่องพิมพ์แบบ ฉีดหมึกพร้อมติดตั้งถัง หมึกพิมพ์ (Ink Tank Printer)	เครื่องพิมพ์แบบฉีดหมึกพร้อมติดตั้งถัง หมึกพิมพ์ (Ink Tank Printer) โดยมี คุณลักษณะตามประกาศเกณฑ์ราคา กลางและคุณลักษณะพื้นฐานของ กระทรวงดิจิทัลเพื่อเศรษฐกิจและสังคม		๔,๓๐๐	๘,๐๐๐			สำนักปลัด

ที่	แผนงาน	หมวด	ประเภท	วัตถุประสงค์	เป้าหมาย (ผลผลิตของครุภัณฑ์)	งบประมาณ					หน่วยงาน รับผิดชอบหลัก
						๒๕๖๑	๒๕๖๒	๒๕๖๓	๒๕๖๔	๒๕๖๕	
๒๖.	แผนงานรักษา ความสงบภายใน	ครุภัณฑ์	ครุภัณฑ์ไฟฟ้าและ วิทยุ	เพื่อจัดหาและติดตั้ง กล้องโทรทัศน์วงจรปิด ชนิดแบบมุมมองคงที่ สำหรับติดตั้งภายนอก อาคาร Outdoor fixed Network Camera แบบ ที่ ๑ สำหรับใช้ป้องกัน ชีวิตและทรัพย์สินของ ประชาชนให้อยู่ในความ ปลอดภัย	กล้องโทรทัศน์วงจรปิดชนิดเครือข่าย แบบมุมมองคงที่ สำหรับติดตั้งภายนอก อาคาร Outdoor fixed Network Camera แบบที่ ๑ ราคา ๒๒,๐๐๐ บาท จำนวน ๑๒ ตัว โดยมีคุณลักษณะ ตามประกาศเกณฑ์ราคากลางและ คุณลักษณะพื้นฐานของระบบ กล้องโทรทัศน์วงจรปิดของกระทรวง ดิจิทัลเพื่อเศรษฐกิจและสังคม	๒๖๔,๐๐๐		๒๕๐,๐๐๐	๒๕๐,๐๐๐	๒๕๐,๐๐๐	สำนักปลัด
๒๗.	แผนงานรักษา ความสงบภายใน	ครุภัณฑ์	ครุภัณฑ์ไฟฟ้าและ วิทยุ	เพื่อจัดหาและติดตั้ง อุปกรณ์บันทึกภาพผ่าน เครือข่าย	อุปกรณ์บันทึกภาพผ่านเครือข่าย (Network Video Recorder) แบบ ๑๖ ช่องโดยมีคุณลักษณะตามประกาศ เกณฑ์ราคากลางและคุณลักษณะ พื้นฐานของกระทรวงดิจิทัลเพื่อ เศรษฐกิจและสังคม จำนวน ๑ เครื่อง	๗๔,๐๐๐		๗๔,๐๐๐	๗๔,๐๐๐	๗๔,๐๐๐	สำนักปลัด
๒๘.	แผนงานรักษา ความสงบภายใน	ครุภัณฑ์	ครุภัณฑ์ไฟฟ้าและ วิทยุ	เพื่อจัดหาและติดตั้ง อุปกรณ์ติดตั้ง กล้องวงจรปิด	อุปกรณ์ติดตั้งกล้องวงจรปิด จำนวน ๑ ระบบ (เกณฑ์ราคาตาม ท้องตลาด)	๒๒,๘๐๐		๒๒,๘๐๐	๒๒,๘๐๐	๒๒,๘๐๐	สำนักปลัด

ที่	แผนงาน	หมวด	ประเภท	วัตถุประสงค์	เป้าหมาย (ผลผลิตของครุภัณฑ์)	งบประมาณ					หน่วยงาน รับผิดชอบหลัก
						๒๕๖๑	๒๕๖๒	๒๕๖๓	๒๕๖๔	๒๕๖๕	
๒๙.	แผนงานรักษา ความสงบภายใน	ครุภัณฑ์	ครุภัณฑ์ไฟฟ้าและ วิทยุ	เพื่อจัดหาสายสัญญาณ UTP ชนิด Cat๕F จำนวน ๖๐๐ เมตร	สายสัญญาณ UTP ชนิด Cat๕F จำนวน ๖๐๐ เมตร ราคาเมตรละ ๒๐ บาท	๑๒,๐๐๐		๑๒,๐๐๐	๑๒,๐๐๐	๑๒,๐๐๐	สำนักปลัด
๓๐.	แผนงานรักษา ความสงบภายใน	ครุภัณฑ์	ครุภัณฑ์ไฟฟ้าและ วิทยุ	เพื่อจัดหาอุปกรณ์ สายสัญญาณใยแก้วนำ แสง	อุปกรณ์สายสัญญาณใยแก้วนำแสง ขนาด ๒,๕๐๐ เมตร เมตรละ ๒๕ บาท เป็นเงิน ๖๒,๕๐๐ บาท (เกณฑ์ราคา ตามท้องตลาด)	๖๒,๕๐๐		๖๒,๕๐๐	๖๒,๕๐๐	๖๒,๕๐๐	สำนักปลัด
๓๑.	แผนงานรักษา ความสงบภายใน	ครุภัณฑ์	ครุภัณฑ์ไฟฟ้าและ วิทยุ	เพื่อจัดหาตู้ควบคุมใส่ อุปกรณ์ตามจุดติดตั้ง	ตู้ควบคุมใส่อุปกรณ์ตามจุดติดตั้ง จำนวน ๔ ชุด ราคาชุดละ ๕,๕๐๐ บาท เป็นเงิน ๒๒,๐๐๐ บาท	๒๒,๐๐๐		๒๒,๐๐๐	๒๒,๐๐๐	๒๒,๐๐๐	สำนักปลัด
๓๒.	แผนงานรักษา ความสงบภายใน	ครุภัณฑ์	ครุภัณฑ์ คอมพิวเตอร์	เพื่อจัดหาและติดตั้ง เครื่องสำรองไฟฟ้าขนาด ๑ KVA	เครื่องสำรองไฟฟ้าขนาด ๑ KVA โดยมี คุณลักษณะตามประกาศเกณฑ์ราคา กลางและคุณลักษณะพื้นฐานของ กระทรวงดิจิทัลเพื่อเศรษฐกิจและสังคม	๕,๘๐๐		๕,๘๐๐	๕,๘๐๐	๕,๘๐๐	สำนักปลัด
๓๓.	แผนงานรักษา ความสงบภายใน	ครุภัณฑ์	ครุภัณฑ์ คอมพิวเตอร์	เพื่อจัดหาและติดตั้ง จอภาพแบบ LCD หรือ LED ขนาดไม่น้อยกว่า ๔๐ นิ้ว	จอภาพแบบ LCD หรือ LED ขนาดไม่ น้อยกว่า ๔๐ นิ้ว จำนวน ๑ เครื่อง	๑๒,๕๐๐		๑๒,๕๐๐	๑๒,๕๐๐	๑๒,๕๐๐	สำนักปลัด

ที่	แผนงาน	หมวด	ประเภท	วัตถุประสงค์	เป้าหมาย (ผลผลิตของครุภัณฑ์)	งบประมาณ					หน่วยงาน รับผิดชอบหลัก
						๒๕๖๑	๒๕๖๒	๒๕๖๓	๒๕๖๔	๒๕๖๕	
๓๔.	แผนงานรักษา ความสงบภายใน	ครุภัณฑ์	ครุภัณฑ์ คอมพิวเตอร์	เพื่อจัดหาและติดตั้ง อุปกรณ์กระจายสัญญาณ แบบ L๒ Switch	อุปกรณ์กระจายสัญญาณแบบ L๒ Switch ขนาด ๘ ช่อง โดยมี คุณลักษณะตามประกาศเกณฑ์ราคา กลางและคุณลักษณะพื้นฐานของ กระทรวงดิจิทัลเพื่อเศรษฐกิจและสังคม จำนวน ๑ เครื่อง	๖,๒๐๐		๖,๒๐๐	๖,๒๐๐	๖,๒๐๐	สำนักปลัด
๓๕.	แผนงาน การศึกษา	ครุภัณฑ์	ครุภัณฑ์สำนักงาน	เพื่อจัดหาเก้าอี้ทำงาน	เก้าอี้ทำงาน จำนวน ๑ ตัว			๒,๕๐๐			สำนักปลัด
๓๖.	แผนงาน การศึกษา	ครุภัณฑ์	ครุภัณฑ์สำนักงาน	เพื่อจัดหาโต๊ะทำงาน	โต๊ะทำงาน ขนาด กว้าง ๖๐ x ยาว ๑๒๐ x สูง ๗๕ เซนติเมตร จำนวน ๑ ตัว			๒,๕๐๐			สำนักปลัด
๓๗.	แผนงาน การศึกษา	ครุภัณฑ์	ครุภัณฑ์สำนักงาน	เพื่อจัดหา เครื่องปรับอากาศ	เครื่องปรับอากาศ แบบแยกส่วน (แบบ แขวน) ขนาด ๓๖,๐๐๐ บีทียู โดยมีคุณ ลักษณะเฉพาะสังเขปตามบัญชีราคา มาตรฐานครุภัณฑ์ กองมาตรฐาน งบประมาณ ๑ สำนักงบประมาณ จำนวน ๒ เครื่อง			๙๔,๐๐๐			สำนักปลัด
๓๘.	แผนงาน การศึกษา	ครุภัณฑ์	ครุภัณฑ์การศึกษา	เพื่อจัดหาโต๊ะนักเรียน	โต๊ะนักเรียน ขนาด กว้าง ๖๐ ซม. ยาว ๑๒๐ ซม. สูง ๕๕ ซม. พร้อมเก้าอี้ ขนาด กว้าง ๒๘ ซม. ยาว ๓๐ ซม. สูง ๕๕ ซม. จำนวน ๗ ชุด (ราคาจาก ท้องตลาด)			๒๘,๐๐๐	๒๘,๐๐๐		สำนักปลัด

ที่	แผนงาน	หมวด	ประเภท	วัตถุประสงค์	เป้าหมาย (ผลผลิตของครุภัณฑ์)	งบประมาณ					หน่วยงาน รับผิดชอบหลัก
						๒๕๖๑	๒๕๖๒	๒๕๖๓	๒๕๖๔	๒๕๖๕	
๓๙.	แผนงาน การศึกษา	ครุภัณฑ์	ครุภัณฑ์ วิทยาศาสตร์หรือ การแพทย์	เพื่อจัดหาเครื่องชั่ง น้ำหนัก	เครื่องชั่งน้ำหนักแบบดิจิตอลพร้อมที่วัด ส่วนสูง โดยมีคุณลักษณะเฉพาะสังเขป ตามบัญชีราคามาตรฐานครุภัณฑ์ กอ มาตรฐานงบประมาณ ๑ สำนัก งบประมาณ			๒๐,๐๐๐			สำนักปลัด
๔๐.	แผนงาน การศึกษา	ครุภัณฑ์	ครุภัณฑ์ คอมพิวเตอร์	เพื่อจัดหาเครื่อง คอมพิวเตอร์สำหรับงาน สำนักงาน	เครื่องคอมพิวเตอร์ สำหรับงาน สำนักงาน โดยมีคุณลักษณะพื้นฐาน ตามประกาศเกณฑ์ราคากลางและ คุณลักษณะพื้นฐานครุภัณฑ์ คอมพิวเตอร์ของกระทรวงดิจิทัลเพื่อ เศรษฐกิจและสังคม			๑๗,๐๐๐		๑๗,๐๐๐	สำนักปลัด
๔๑.	แผนงาน บริหารงานทั่วไป	ครุภัณฑ์	ครุภัณฑ์ คอมพิวเตอร์	เพื่อจัดหาเครื่องอ่านบัตร อเนกประสงค์ (Smart Card Reader)	เพื่อจัดหาเครื่องอ่านบัตรอเนกประสงค์ (Smart Card Reader) ๒ เครื่อง			๑,๕๐๐			สำนักปลัด
๔๒.	แผนงาน สาธารณสุข	ครุภัณฑ์	ครุภัณฑ์ การเกษตร	เพื่อจัดหาเครื่องพ่นหมอก ควัน	เครื่องพ่นหมอกควัน จำนวน ๑ เครื่อง โดยมีคุณลักษณะเฉพาะสังเขปตาม บัญชีราคามาตรฐานครุภัณฑ์ กอ มาตรฐานงบประมาณ ๑ สำนัก งบประมาณ			๕๙,๐๐๐			สำนักปลัด

ที่	แผนงาน	หมวด	ประเภท	วัตถุประสงค์	เป้าหมาย (ผลผลิตของครุภัณฑ์)	งบประมาณ					หน่วยงาน รับผิดชอบหลัก
						๒๕๖๑	๒๕๖๒	๒๕๖๓	๒๕๖๔	๒๕๖๕	
๔๓.	แผนงานเคหะ และชุมชน	ครุภัณฑ์	ครุภัณฑ์สำนักงาน	เพื่อจัดหาโต๊ะทำงาน	โต๊ะทำงาน จำนวน ๑ ตัว	๕,๐๐๐	๕,๐๐๐	๕,๐๐๐	๕,๐๐๐	๕,๐๐๐	กองช่าง
๔๔.	แผนงานเคหะ และชุมชน	ครุภัณฑ์	ครุภัณฑ์สำนักงาน	เพื่อจัดหาเก้าอี้ทำงาน	เก้าอี้ทำงาน จำนวน ๑ ตัว	๒,๕๐๐	๒,๕๐๐	๒,๕๐๐			กองช่าง
๔๕.	แผนงานเคหะ และชุมชน	ครุภัณฑ์	ครุภัณฑ์สำนักงาน	เพื่อจัดหาตู้เหล็ก	ตู้เหล็ก แบบ ๒ บาน มีแผ่นชั้นปรับ ระดับ ๓ ชั้น คุณสมบัติตามมาตรฐาน ครุภัณฑ์ อุตสาหกรรมท (มอก.) จำนวน ๒ ตู้			๑๑,๐๐๐			กองช่าง
๔๖.	แผนงานเคหะ และชุมชน	ครุภัณฑ์	ครุภัณฑ์ ยานพาหนะและ ขนส่ง	เพื่อจัดหารถกระบะเข้า อเนกประสงค์	รถกระบะเข้าอเนกประสงค์ จำนวน ๑ คัน	๒,๕๐๐,๐๐๐					กองช่าง
๔๗.	แผนงานเคหะ และชุมชน	ครุภัณฑ์	ครุภัณฑ์ คอมพิวเตอร์	เพื่อจัดหาเครื่องพิมพ์ แบบฉีดหมึก (Inkjet Printer) สำหรับ กระดาษขนาด A๓	เครื่องพิมพ์แบบฉีดหมึก (Inkjet Printer) สำหรับกระดาษขนาด A๓ โดยมีคุณลักษณะตามประกาศเกณฑ์ ราคากลางและคุณลักษณะพื้นฐานของ กระทรวงดิจิทัลเพื่อเศรษฐกิจและสังคม	๘,๕๐๐			๘,๕๐๐		กองช่าง

ที่	แผนงาน	หมวด	ประเภท	วัตถุประสงค์	เป้าหมาย (ผลผลิตของครุภัณฑ์)	งบประมาณ					หน่วยงาน รับผิดชอบหลัก
						๒๕๖๑	๒๕๖๒	๒๕๖๓	๒๕๖๔	๒๕๖๕	
๔๘.	แผนงานเคหะ และชุมชน	ครุภัณฑ์	ครุภัณฑ์ คอมพิวเตอร์	เพื่อจัดหาเครื่องพิมพ์ แบบฉีดหมึกพร้อมติดตั้ง ถึงหมึกพิมพ์ (Ink Tank Printer)	เครื่องพิมพ์แบบฉีดหมึกพร้อมติดตั้งถึง หมึกพิมพ์ (Ink Tank Printer) โดยมี คุณลักษณะตามประกาศเกณฑ์ราคา กลางและคุณลักษณะพื้นฐานของ กระทรวงดิจิทัลเพื่อเศรษฐกิจและสังคม		๔,๓๐๐	๔,๓๐๐	๔,๓๐๐		กองช่าง
๔๙.	แผนงานเคหะ และชุมชน	ครุภัณฑ์	ครุภัณฑ์ คอมพิวเตอร์	เพื่อจ่ายเป็นค่าจัดซื้อ เครื่องสำรองไฟฟ้า ขนาด ๘๐๐ VA	เครื่องสำรองไฟฟ้า ขนาด ๘๐๐ VA จำนวน ๒ เครื่อง		๕,๐๐๐	๕,๐๐๐	๕,๐๐๐		กองช่าง
๕๐.	แผนงานเคหะ และชุมชน	ครุภัณฑ์	ครุภัณฑ์ก่อสร้าง	เพื่อจัดหาเครื่องตบดิน	เครื่องตบดิน จำนวน ๑ เครื่อง เครื่องยนต์เบนซิน แรงบดอัดไม่น้อย กว่า ๕ ตัน ความเร็วในการตบไม่น้อย กว่า ๕,๐๐๐ ครั้งต่อนาที			๒๑,๐๐๐			กองช่าง
๕๑.	แผนงานเคหะ และชุมชน	ครุภัณฑ์	ครุภัณฑ์สำรวจ	เพื่อจัดหากล้องระดับ	กล้องระดับ ขนาด กำลังขยาย ๒๔ เท่า จำนวน ๑ ชุด ชนิดอัตโนมัติพร้อมขา ตั้ง เส้นผ่าศูนย์กลางไม่น้อยกว่า ๓๐ มิลลิเมตร			๒๒,๐๐๐			กองช่าง
๕๒.	แผนงานเคหะ และชุมชน	ครุภัณฑ์	ครุภัณฑ์ คอมพิวเตอร์	เพื่อจัดหาเครื่อง คอมพิวเตอร์สำหรับงาน สำนักงาน	เครื่องคอมพิวเตอร์ สำหรับงาน สำนักงาน โดยมีคุณลักษณะพื้นฐาน ตามประกาศเกณฑ์ราคากลางและ คุณลักษณะพื้นฐานครุภัณฑ์ คอมพิวเตอร์ของกระทรวงดิจิทัลเพื่อ เศรษฐกิจและสังคม			๓๐,๐๐๐	๓๐,๐๐๐	๓๐,๐๐๐	กองช่าง

ส่วนที่ ๔

การติดตามและประเมินผล

๑. การติดตามและประเมินผลยุทธศาสตร์

ในการจัดทำแผนพัฒนาท้องถิ่นนั้น จะต้องมีการติดตามและประเมินผลแผนพัฒนา โดยจะต้องติดตามและประเมินยุทธศาสตร์ ตามระเบียบกระทรวงมหาดไทย ว่าด้วยการจัดทำแผนขององค์กรปกครองส่วนท้องถิ่น พ.ศ. ๒๕๔๘ หมวด ๖ ข้อ ๒๙ และระเบียบกระทรวงมหาดไทย ว่าด้วยการจัดทำแผนขององค์กรปกครองส่วนท้องถิ่น (ฉบับที่ ๒) พ.ศ. ๒๕๕๙ ข้อ ๑๓ ๒. ตามระเบียบกระทรวงมหาดไทย ว่าด้วยการจัดทำแผนขององค์กรปกครองส่วนท้องถิ่น (ฉบับที่ ๒) พ.ศ. ๒๕๕๙ ข้อ ๑๓ และในการประเมินแผนนั้น จะต้อง ดำเนินการประเมินคุณภาพของแผนยุทธศาสตร์การพัฒนาตามแนวทางการติดตามและประเมินผลยุทธศาสตร์เพื่อสอดคล้องแผนพัฒนาท้องถิ่นสี่ปีขององค์กรปกครองส่วนท้องถิ่น แจ้างตามหนังสือกระทรวงมหาดไทย ที่ มท ๐๘๑๐.๒/ว ๕๗๗๗ ลงวันที่ ๑ ตุลาคม ๒๕๕๙ เรื่อง แนวทางและหลักเกณฑ์การติดตามและประเมินผลแผนพัฒนาท้องถิ่นสี่ปี (พ.ศ. ๒๕๖๑ - ๒๕๖๔) ขององค์กรปกครองส่วนท้องถิ่น ตามระเบียบกระทรวงมหาดไทย ว่าด้วยการจัดทำแผนขององค์กรปกครองส่วนท้องถิ่น (ฉบับที่ ๒) พ.ศ. ๒๕๕๙

๒. การติดตามและประเมินผลโครงการ

ในการจัดทำแผนพัฒนาท้องถิ่นนั้น จะต้องมีการติดตามและประเมินผลแผนพัฒนา โดยจะต้องติดตามและประเมินยุทธศาสตร์ ตามระเบียบกระทรวงมหาดไทย ว่าด้วยการจัดทำแผนขององค์กรปกครองส่วนท้องถิ่น พ.ศ. ๒๕๔๘ หมวด ๖ ข้อ ๒๙ และระเบียบกระทรวงมหาดไทย ว่าด้วยการจัดทำแผนขององค์กรปกครองส่วนท้องถิ่น (ฉบับที่ ๒) พ.ศ. ๒๕๕๙ ข้อ ๑๓ ๒. ตามระเบียบกระทรวงมหาดไทย ว่าด้วยการจัดทำแผนขององค์กรปกครองส่วนท้องถิ่น (ฉบับที่ ๒) พ.ศ. ๒๕๕๙ ข้อ ๑๓ และในการประเมินแผนนั้น จะต้อง ดำเนินการประเมินคุณภาพของแผนยุทธศาสตร์การพัฒนาตามแนวทางการติดตามและประเมินผลยุทธศาสตร์เพื่อสอดคล้องแผนพัฒนาท้องถิ่น (พ.ศ. ๒๕๖๑-๒๕๖๕) ขององค์กรปกครองส่วนท้องถิ่น แจ้างตามหนังสือกระทรวงมหาดไทย ที่ มท ๐๘๑๐.๒/ว ๕๗๗๗ ลงวันที่ ๑๐ ตุลาคม ๒๕๕๙ เรื่อง แนวทางและหลักเกณฑ์การติดตามและประเมินผลแผนพัฒนาท้องถิ่น (พ.ศ. ๒๕๖๑-๒๕๖๕) ขององค์กรปกครองส่วนท้องถิ่น ตามระเบียบกระทรวงมหาดไทย ว่าด้วยการจัดทำแผนขององค์กรปกครองส่วนท้องถิ่น (ฉบับที่ ๒) พ.ศ. ๒๕๕๙

๓. สรุปผลการพัฒนาท้องถิ่นในภาพรวม

๓.๑ การวัดผลในเชิงปริมาณและเชิงคุณภาพ

(๑) การวัดผลในเชิงปริมาณ

ตามที่องค์การบริหารส่วนตำบลได้ดำเนินการจัดทำแผนพัฒนาขึ้นมาเพื่อใช้เป็นเครื่องมือในการพัฒนาองค์การบริหารส่วนตำบลให้บรรลุเป้าหมายที่วางไว้ เกิดประสิทธิภาพประสิทธิผลสูงสุดในการแก้ไขปัญหาให้กับประชาชน ในการจัดทำแผนพัฒนานั้นจะต้องมีการติดตามและประเมินแผนพัฒนา ตามระเบียบ

กระทรวงมหาดไทย ว่าด้วยการจัดทำแผนขององค์กรปกครองส่วนท้องถิ่น พ.ศ. ๒๕๔๘ หมวด ๖ ข้อ ๒๙ และระเบียบกระทรวงมหาดไทย ว่าด้วยการจัดทำแผนขององค์กรปกครองส่วนท้องถิ่น (ฉบับที่ ๒) พ.ศ. ๒๕๕๙ ข้อ ๑๓ โดยคณะกรรมการติดตามและประเมินแผนพัฒนาเป็นผู้ดำเนินการติดตามและประเมินผล แผนพัฒนา ซึ่งคณะกรรมการจะต้องดำเนินการกำหนดแนวทาง วิธีการในการติดตามและประเมินผล แผนพัฒนา ดำเนินการติดตามและประเมินผลแผนพัฒนา รายงานผลและเสนอความเห็นซึ่งได้จากการติดตาม และประเมินผลแผนพัฒนาต่อผู้บริหารท้องถิ่น เพื่อให้ผู้บริหารท้องถิ่นเสนอต่อสภาท้องถิ่น และ คณะกรรมการพัฒนาท้องถิ่น พร้อมทั้งประกาศผลการติดตามและประเมินผลแผนพัฒนาให้ประชาชนใน ท้องถิ่นทราบในที่เปิดเผยภายในสิบห้าวันนับแต่วันรายงานผลและเสนอความเห็นดังกล่าวและต้องปิดประกาศ ไว้เป็นระยะเวลาไม่น้อยกว่าสามสิบวันโดยอย่างน้อยปีละสองครั้งภายในเดือนเมษายนและภายในเดือนตุลาคม ของทุกปี

โดยเครื่องมือที่ใช้ในการติดตามและประเมินผลในเชิงปริมาณ มีดังนี้

แบบที่ ๑ การกำกับกำกับการจัดทำแผนยุทธศาสตร์ขององค์กรปกครองส่วนท้องถิ่น

แบบที่ ๒ แบบติดตามผลการดำเนินงานขององค์กรปกครองส่วนท้องถิ่น

แบบที่ ๓/๑ แบบประเมินผลการดำเนินงานตามแผนยุทธศาสตร์

แบบประเมินคุณภาพของแผนพัฒนา

(แจ้งตามหนังสือกระทรวงมหาดไทย ที่ มท ๐๘๑๐.๒/ว ๐๗๐๓ ลงวันที่ ๒

กุมภาพันธ์ ๒๕๕๘ เรื่อง แนวทางและหลักเกณฑ์การจัดทำและประสานแผนสามปีขององค์กรปกครองส่วน ท้องถิ่น ข้อ ๗ การวัดคุณภาพของแผนพัฒนาท้องถิ่น ตามนัยหนังสือกระทรวงมหาดไทย ด่วนที่สุด ที่ มท ๐๘๑๐.๒/ว ๔๘๓๐ ลงวันที่ ๒๒ พฤศจิกายน ๒๕๕๖ ให้แล้วเสร็จภายใน ๑๕ วัน นับแต่วันประกาศใช้ แผนพัฒนาท้องถิ่น)

การติดตามและประเมินผลด้วยระบบ e-plan (www.dla.go.th)

(๒) การวัดผลในเชิงคุณภาพ

การจัดผลเชิงคุณภาพ องค์การบริหารส่วนตำบลใช้การสำรวจความพึงพอใจในการวัดผลเชิง คุณภาพโดยภาพรวม โดยได้มีการประเมินความพึงพอใจ ซึ่งการประเมินความพึงพอใจทำให้ทราบถึงผลเชิง คุณภาพในการดำเนินงานขององค์การบริหารส่วนตำบลในภาพรวม

โดยเครื่องมือที่ใช้ในการประเมินความพึงพอใจ มีดังนี้

แบบที่ ๓/๒ แบบประเมินความพึงพอใจต่อผลการดำเนินงานขององค์การบริหาร ส่วนตำบล

แบบที่ ๓/๓ แบบประเมินความพึงพอใจของประชาชนที่มีต่อการให้บริการ

๔. ข้อเสนอแนะในการจัดทำแผนพัฒนาท้องถิ่นในอนาคต

๔.๑ ผลกระทบนำไปสู่ออนาคต

๑. เกิดการพัฒนาที่ล่าช้า เพราะการดำเนินงานต่างๆ ขององค์กรปกครองส่วนท้องถิ่นต้อง ผ่านกระบวนการหลายขั้นตอน สลับซับซ้อน

๒. ประชาชนอาจเกิดความเบื่อหน่ายกับกระบวนการจัดทำแผนที่มีความยุ่งยากมากขึ้น

๓. ปัญหาอาจไม่ได้รับการแก้ไขอย่างตรงจุดเพราะข้อจำกัดของระเบียบกฎหมายที่ทำให้ยาก และบางเรื่องอาจทำไม่ได้

๔.๒ ข้อสังเกต ข้อเสนอแนะ ผลจากการพัฒนา

๑) การจัดทำแผนพัฒนาท้องถิ่น (พ.ศ.๒๕๖๑-๒๕๖๕) ควรพิจารณาใช้แผนยุทธศาสตร์การพัฒนามาเป็นกรอบในการจัดทำพัฒนาท้องถิ่น (พ.ศ.๒๕๖๑-๒๕๖๕) และให้มีความสอดคล้องกัน

๒) การจัดทำแผนพัฒนาท้องถิ่น (พ.ศ.๒๕๖๑-๒๕๖๕) ควรพิจารณางบประมาณและคำนึงถึงสถานะการคลังในการพิจารณาโครงการ/กิจกรรม ที่จะบรรจุในแผนพัฒนาถิ่น

๓) ควรเร่งรัดให้มีการดำเนินโครงการ/กิจกรรม ที่ตั้งในเทศบัญญัติงบประมาณรายจ่ายให้สามารถดำเนินการได้ในปีงบประมาณนั้น

๔) องค์การบริหารส่วนตำบลควรพิจารณาตั้งงบประมาณให้เพียงพอและเหมาะสมกับกับภารกิจแต่ละด้านที่จะต้องดำเนินการ ซึ่งจะช่วยลดปัญหาในการโอนเพิ่ม โอนลด โอนตั้งจ่ายรายการใหม่
